

Η κατανομή των ειδών καλλιέργειας στο Δήμο Καλαμπάκας φαίνεται στον παρακάτω πίνακα:

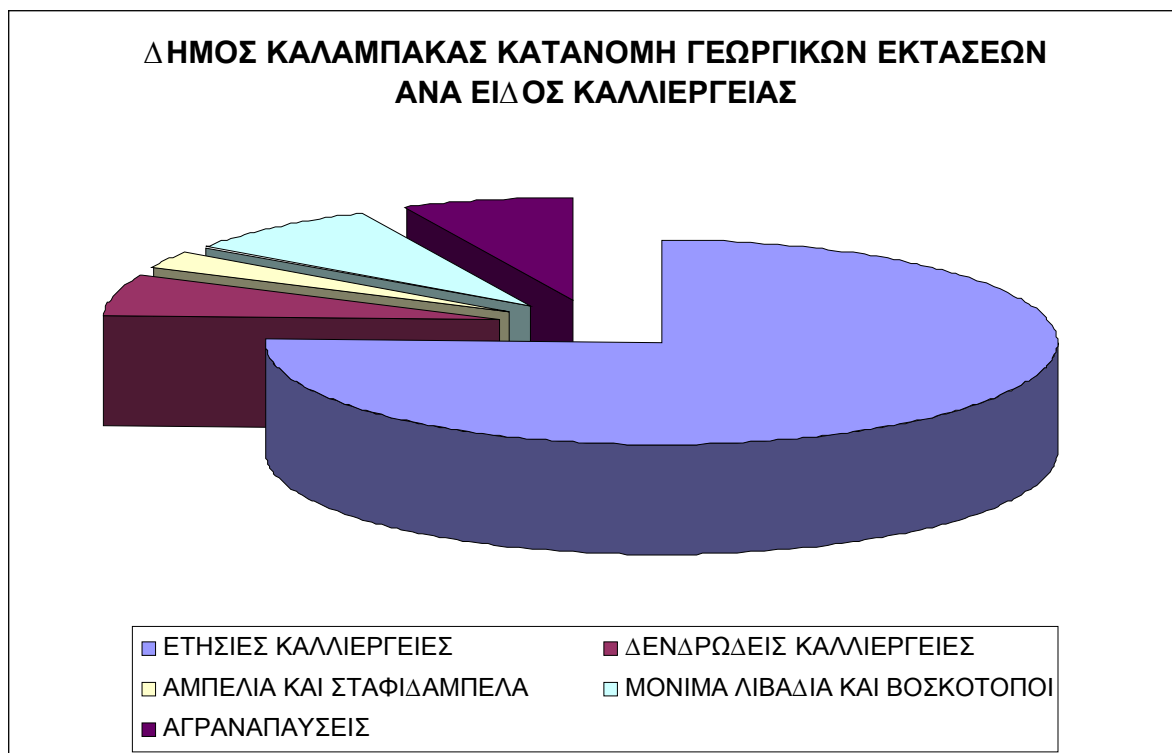

Στον επόμενο πίνακα φαίνεται αναλυτικά η κατανομή γεωργικής γης ανά είδος καλλιέργειας και Δημοτικό διαμέρισμα του Δήμου Καλαμπάκας:

Πίνακας 4.5 Κατανομή γεωργικής γης ανά είδος καλλιέργειας & Δ.Δ.

ΔΗΜΟΣ ΚΑΛΑΜΠΑΚΑΣ	ΕΤΗΣΙΕΣ ΚΑΛΛΙΕΡΓΕΙΕΣ	ΔΕΝΔΡΩΔΕΙ Σ ΚΑΛΛΙΕΡΓΕ ΙΕΣ *	ΑΜΠΕΛΙΑ ΚΑΙ ΣΤΑΦΙΔΑ- ΜΠΕΛΑ*	ΜΟΝΙΜΑ ΛΙΒΑΔΙΑ ΚΑΙ ΒΟΣΚΟ- ΤΟΠΟΙ *	ΑΓΡΑΝΑΠΑΥΣΕΙΣ *
	*				
Δ.Δ. Καλαμπάκας	6.477,1	291,7	94,1	95	150
Δ.Δ. Αύρας	3.010	814,5	78	-	-
Δ.Δ. Βλαχάβας	113,5	2	-	1.175	46
Δ.Δ. Διάβας	2.516,9	69,1	136,1	-	29
Δ.Δ. Καστρακίου	1.720,9	388,8	285,4	493	1.606,3
Δ.Δ. Κρύας Βρύσης	1.455,2	99,5	31	335,2	-
Δ.Δ. Μεγάλης Κερασέας	1.446,7	44,2	29,5	79	101,5
Δ.Δ. Ορθοβουνίου	365	52,5	13,2	239,5	0
Δ.Δ. Σαρακήνας	4.603,7	192,3	33,4	-	33,5
ΔΗΜΟΣ ΚΑΛΑΜΠΑΚΑΣ	21.709	1.954,6	700,7	2.416,7	1.966,3
ΝΟΜΟΣ ΤΡΙΚΑΛΩΝ	468.047,1	19.347,4	5.098,4	89.725,9	15.017,6
% επί του συνόλου του νομού	4,64%	10,10%	13,74%	2,69%	13,09%

*** σε στρέμματα** , πηγή:στοιχεία ΕΣΥΕ 1999

Τα κυριότερα παραγόμενα προϊόντα είναι (με βάση στοιχεία της ΕΣΥΕ έτους 2005):

- ✓ σιτάρι μαλακό 636,7 τόνοι,
- ✓ σιτάρι σκληρό 1.919,7 τόνοι
- ✓ κριθάρι 871 τόνοι,
- ✓ καλαμπόκι (χωρίς συγκαλλιέργεια) 7.265,45 τόνοι,
- ✓ καπνό (Μπέρλεϋ, Βιρτζίνια) 309,75 τόνοι,
- ✓ μηδική 4.569,3 τόνοι και
- ✓ πατάτες (ανοίξεως και κυρίως καλοκαιρινές) 272 τόνοι.

Αναλυτικά η παραγωγή των αροτριάων καλλιεργειών για το 2000-2005 του Δήμου ανά Δημοτικό διαμέρισμα φαίνεται στον επόμενο πίνακα.

Πίνακας 4.6 Παραγωγή αροτριάων καλλιεργειών του Δήμου Καλαμπάκας 2000-2005

Δ. ΚΑΛΑΜΠΑΚΑΣ	ΕΤΗ – ΠΑΡΑΓΩΓΗ (σε τόνους)					
ΕΙΔΟΣ	2000	2001	2002	2003	2004	2005
Σιτηρά για καρπό						
Σιτάρι Μαλακό	375,48	443,9	494,62	457,5	1.408,8	636,73
Σιτάρι Σκληρό	1.682,55	1.784,7	1.523,35	1.400	1.692	1.919,74
Κριθάρι	678,9	1.051	859,27	664	985,25	871
Βρώμη	155,7	125,15	284,45	200	399,05	380,8
Αραβόσιτος	5.131,15	3.862,42	4.869	6.411,5	7.611,2	7.265,45
Βρώσιμα όσπρια						
Φασολάκια χλωρά	39,5	74,5	101	77,7	106,6	68,3
Βιομηχανικά φυτά						
Καπνός	3,0	-	215,45	340	-	309,75
	502,4	613	507,18	457,2	446,3	334

Δ. ΚΑΛΑΜΠΑΚΑΣ	ΕΤΗ – ΠΑΡΑΓΩΓΗ (σε τόνους)					
ΕΙΔΟΣ	2000	2001	2002	2003	2004	2005
Βαμβάκι						
Κτηνοτροφικά φυτά						
Μηδική	3.516	3.747,1	4.095,75	4.539	4.705,2	4.569,3
Πεπονοειδή & πατάτες						
Καρπούζια	460	400	570	185,8	22,2	8,0
Πεπόνια	95,5	85	50	106	33,3	3,0
Πατάτες (ανοίξεως και καλοκαιρινές)	69	135	151	69	131	272

*Πηγή ΕΣΥΕ 2000-2005

Οι καλλιέργειες λαχανικών είναι πολύ μικρές στην περιοχή, και τα παραγόμενα προϊόντα προορίζονται κυρίως για ιδιοκατανάλωση των νοικοκυριών, με κύριο είδος την τομάτα (νωπή υπαίθρου), η οποία μάλιστα παρουσιάζει αύξηση μεταξύ 2004-2005, της τάξης του 80%.

Αμπελουργικές καλλιέργειες συναντάμε σε όλα τα Δημοτικά Διαμερίσματα αλλά η κύρια παραγωγή επικεντρώνεται σε ζώνες στο Καστράκι και στην Διάβα του Δήμου Καλαμπάκας, και αφορούν κυρίως αμπέλια για οινοπαραγωγή, η παραγωγή των οποίων ανέρχεται στους 256,2 τόνους (2005), παρουσιάζοντας ελαφριά μείωση της τάξης του 2% σε σχέση με το 2004 (261,2 τόνους), μετά από την μεγάλη αύξηση που παρουσίασε η παραγωγή μεταξύ 2003-2004, η οποία ήταν της τάξης του 35%.

Οι δενδρώδεις καλλιέργειες αποτελούν την σημαντική πηγή εισοδήματος. Ενδιαφέρον παρουσιάζει η παραγωγή μήλων στο Δήμο με μεγάλο μέρος αυτών να καλλιεργείται στο Δ.Δ. Καστρακίου.

Αναλυτικά έχουμε τα εξής προϊόντα που παράγονται:

Πίνακας 4.7 Παραγωγή δένδροκομικών προϊόντων Δήμου Καλαμπάκας 2000-2005

Δ. ΚΑΛΑΜΠΑΚΑΣ	ΕΤΗ – ΠΑΡΑΓΩΓΗ (σε τόνους)					
ΕΙΔΟΣ	2000	2001	2002	2003	2004	2005

Αχλάδια	62,5	67	64	49	77,8	80,7
Μήλα	482,2	1.037,2	1.047,2	985,2	697,9	551,8
Ροδάκινα	40,5	66	66	68,3	68,2	69,8
Κεράσια	30	31	38,1	38,6	40	41
Αμύγδαλα	30,3	24	25,5	23,2	23,3	19,2
Καρύδια	35,9	46,5	46	15,9	20,4	18,5

*πηγή ΕΣΥΕ 2000-2005

Παρατηρούμε από τον παραπάνω πίνακα μια σημαντική μείωση της παραγωγής μήλων το έτος 2005 σε σύγκριση με το 2004, της τάξης του 20% περίπου.

Η ελαιοκαλλιέργεια εντοπίζεται κυρίως στα δημοτικά διαμερίσματα Καλαμπάκας, Αύρας, Καστρακίου και Σαρακήνας. Ο καρπός προορίζεται για παραγωγή ελαιολάδου κατά κύριο λόγο, και το έτος 2005 η παραγωγή ανερχόταν σε 385 τόνους περίπου, έναντι 356 τόνων το έτος 2004.

Βιολογική γεωργία – Βιολογική κτηνοτροφία

Όσον αφορά στην βιολογική γεωργία, με στοιχεία από την Διεύθυνση Αγροτικής Ανάπτυξης Ν. Τρικάλων, στο Δήμο Καλαμπάκας, από το 2005 έως το 2007 έχουν επιδοτηθεί 18 παραγωγοί.

Στοιχεία για τις καλλιέργειες τους και τις εκτάσεις που καλλιεργούν για το 2007 φαίνονται στον παρακάτω πίνακα :

Πίνακας 4.8 Βιολογικών καλλιεργειών Δήμου Καλαμπάκας 2007

ΒΙΟΛΟΓΙΚΑ ΠΡΟΪΟΝΤΑ Δ. ΚΑΛΑΜΠΑΚΑΣ (σε στρέμματα)	Δ.Δ. του Δήμου Καλαμπάκας						
	ΑΥΡΑ	ΒΛΑΧΑΒΑ	ΔΙΑΒΑ	ΚΑΛΑΜΠΑΚΑ (με Αγία Παρασκευή και Βυτουμά)	ΚΡΥΑ ΒΡΥΣΗ	Μ. ΚΕΡΑΣΙΑ	ΣΥΝΟΛΟ
ΜΗΔΙΚΗ	50,5		112,84	172,15	489,2	150,5	975,19
ΣΙΤΑΡΙ ΣΚΛΗΡΟ	352,75			31,9	28		412,65
Σ. ΜΑΛΑΚΟ	114,2			33	41,2		188,4
ΚΡΙΘΑΡΙ	125,4	33					158,4

ΒΡΩΜΗ				25,4			25,4
ΑΡΑΒΟΣΙΤΟΣ				75	8		83
ΒΙΚΟΣ	37,1			13,2	40,5		90,8
ΕΛΙΕΣ	36,82			22,2			59,02
ΑΜΠΕΛΙ			5,7		3,2		8,9
ΡΕΒΥΘΙ		20			2		22
ΜΠΙΖΕΛΙ					45		45
ΑΓΡΑΝΑΠΑΥΣΗ	52,3						52,3
ΚΗΠΕΥΤΙΚΑ	1,7						1,7
ΑΓΓΙΝΑΡΑ	25						25
ΣΙΚΑΛΗ	14						14
ΜΗΛΙΕΣ							
ΠΑΤΑΤΑ	876,94						876,94
ΑΜΥΓΔΑΛΑ				692,4	4		696,4

Από τα στοιχεία του πίνακα φαίνεται ότι τα δημοτικά διαμερίσματα της Αύρας, της Καλαμπάκας και της Κρύας Βρύσης έχουν τις περισσότερες εκτάσεις με βιολογικές καλλιέργειες, κύριες από τις οποίες είναι η μηδική, το σκληρό σιτάρι η πατάτα και τα Αμύγδαλα.

Βιολογική Γεωργία

Τα μέτρα που πρέπει να ληφθούν για την ανάπτυξη της βιολογικής γεωργίας είναι τα εξής:

- Ενθάρρυνση για πιστοποίηση και σε άλλα πρότυπα της βιολογικής γεωργίας (εκτός του EN 2092/91) για κάλυψη αναγκών της διεθνούς αγοράς (NOP για USA, JAS για Ιαπωνία, CAQ για Καναδά και BioSuisse για Ελβετία) που αποτελούν τις μεγαλύτερες αγορές βιολογικών προϊόντων.
- Ενθάρρυνση της μεταποίησης και της τυποποίησης στο χώρο της βιολογικής γεωργίας δεδομένης της υποχρέωσης για εμπορία συσκευασμένων βιολογικών προϊόντων.
- Ανάπτυξη του τοπικού εμπορίου βιολογικών προϊόντων, κυρίως για τα κηπευτικά.

Οι καλλιέργειες που προτείνεται να ενταχθούν στην Βιολογική γεωργία, βάσει των συμπερασμάτων της έκθεσης για τη Θεσσαλία για τις επιπτώσεις στη γεωργία, από τις επιδράσεις της νέας ΚΑΠ, είναι οι εξής:

- Αρωματικά & Φαρμακευτικά φυτά
- Βαμβάκι
- Κηπευτικά
- Ελιά

Κτηνοτροφικά φυτά

Η ανάγκη κάλυψης των διατροφικών απαιτήσεων των ζώων στη βιολογική κτηνοτροφία επιβάλλει την ένταξη ποσοστού των σημερινών εκτάσεων κτηνοτροφικών φυτών στο καθεστώς της βιολογικής γεωργίας.

Ενεργειακά φυτά (ελαιοκράμβη)

Αντικατάσταση μέρους ή του συνόλου υφιστάμενης καλλιέργειας με κάποιο ενεργειακό φυτό, ενώ θα λαμβάνεται και η αποδεδειγμένη επιδότηση, καθώς και η επιδότηση των ενεργειακών καλλιεργειών. Προτείνεται η χειμερινή καλλιέργεια της ελαιοκράμβης λόγω των σημαντικών πλεονεκτημάτων που έχει έναντι των άλλων ενεργειακών φυτών.

Συμβολαιακή γεωργία

- Ενθάρρυνση των αγροτών να συμμετάσχουν σε συστήματα συμβολαιακής γεωργίας.
- Λεπτομερής ενημέρωση των παραγωγών σχετικά με το θεσμό της συμβολαιακής γεωργίας.
- Συνεργασία Πανεπιστημίων / ερευνητικών ιδρυμάτων με αγροτικές εκμεταλλεύσεις.

Αυτή η συνεργασία αναμένεται να διευκολυνθεί και από την ύπαρξη των οργανωμένων ομάδων παραγωγών, αφού αυτές θα αποτελούν αντιπροσωπευτικό δείγμα των εκμεταλλεύσεων κάθε περιοχής και μία αξιόπιστη πηγή πληροφόρησης για τα προβλήματα που υφίστανται σε κάθε τόπο. Αντίστοιχα η μελέτη και η ανεύρεση λύσεων για τα προβλήματα που αφορούν τα μέλη των ομάδων παραγωγών σε κάποιες περιοχές θα έχει πολλαπλασιαστικό όφελος αφού θα εφαρμόζεται σε μεγάλες εκτάσεις καλλιεργούμενων φυτών ή αριθμό κτηνοτροφικών εκμεταλλεύσεων.

Ως παράδειγμα θα μπορούσε να είναι η πραγματοποίηση μελέτης σχετικά με το χειρισμό (συλλογή, αποθήκευση, καταστροφή) των άδειων συσκευασιών φυτοφαρμάκων, έτσι ώστε να εξαλειφθεί αυτή η πηγή ρύπανσης του περιβάλλοντος που αποτελεί και πηγή κινδύνου για τη δημόσια υγεία, ενώ υποβαθμίζει αισθητικά το περιβάλλον δεδομένου ότι τις πιο πολλές φορές αυτά τα κενά δοχεία μαζεύονται σε μεγάλους σωρούς εκτεθειμένους σε κοινή θέα π.χ. σε πλαγιές λόφων, ρυάκια, κ.λπ.

2. Κτηνοτροφία

Η κτηνοτροφία κατέχει αξιόλογη θέση στην οικονομία των Δ.Δ. της περιοχής, ενώ αποτελούσε για χρόνια την κύρια ασχολία των κατοίκων της.

Ήταν και είναι στηριγμένη σε οικογενειακές μονάδες εκμετάλλευσης, χωρίς επενδύσεις κεφαλαίων καθώς και μη αξιοποίηση των εθνικών και κοινοτικών προγραμμάτων για την δημιουργία οργανωμένων κτηνοτροφικών μονάδων.

Ο σημαντικότεροι κλάδοι ζωικής παραγωγής στην περιοχή είναι η αιγοπροβατοτροφία, η αγελαδοτροφία ελευθέρως βοσκής και η χοιροτροφία.

Στους επόμενους πίνακες εμφανίζονται οι εκμεταλλεύσεις και οι κεφαλές των ζώων στους διάφορους κλάδους ζωικής παραγωγής, ανά Δημοτικό Διαμέρισμα του Δήμου Καλαμπάκας.

Πίνακας 4.9 Αριθμού Εκμεταλλεύσεων και αριθμού αιγοπροβάτων ανά Δ.Δ.

		ΠΡΟΒΑΤΟΕΙΔΗ	ΑΙΓΕΣ		
Δήμος Καλαμπάκας	ΕΚΜ/ΣΕΙΣ	ΚΕΦΑΛΕΣ	ΚΕΦΑΛΕΣ	ΣΥΝΟΛΑ ΚΕΦΑΛΕΣ	Μ. Ο.
Δ.Δ. Καλαμπάκας (περιλαμβάνεται ο Βυτουμάς και η Αγ. Παρασκευή)	63	6.503	1.600	8.103	128,6
Δ.Δ. Αύρας (περιλαμβάνεται και η Νέα Ζωή)	42	1.663	1.145	2.808	66,9
Δ.Δ. Βλαχάβας	20	1.571	1.322	2.893	144,7
Δ.Δ. Διάβας	43	2.566	823	3.389	78,8
Δ.Δ. Καστρακίου	28	3.207	1.549	4.756	169,9
Δ.Δ. Κρύας Βρύσης	12	266	852	1.118	93,2
Δ.Δ. Μεγάλης Κερασέας	12	1.018	560	1.578	131,5
Δ.Δ. Ορθοβουνίου	12	776	699	1.475	122,9
Δ.Δ. Σαρακήνας	6	438	0	438	73,0
Σύνολο Δήμου Καλαμπάκας	238	18.008	8.550	26.558	111,6
Νομός Τρικάλων*	6.530	311.252	105.737	416.989	63,86

*πηγή: στοιχεία από Δήμο Καλαμπάκας 2006, Νομός από ΕΣΥΕ 2005)

Στην περιοχή του Δήμου Καλαμπάκας υπάρχουν 238 αιγοπροβατοτροφικές εκμεταλλεύσεις που έχουν ζωικό κεφάλαιο 23.558 αιγοπρόβατα (18.008 πρόβατα και 8.550 γίδια). Ο μέσος όρος ανά εκμετάλλευση για όλα τα δημοτικά διαμερίσματα της περιοχής είναι 111,6 αιγοπρόβατα.

Οι πιο πολλές αιγοπροβατοτροφικές εκμεταλλεύσεις εντοπίζονται στα δημοτικά διαμερίσματα Καλαμπάκας, Διάβας και Καστρακίου.

Πίνακας 4.10 Αριθμού εκμεταλλεύσεων και αριθμού βοοειδών ανα Δ.Δ.

	ΒΟΟΕΙΔΗ				
		Βοοειδή άνω των 2 ετών	Βοοειδή από 6 μηνών έως 2 ετών	ΣΥΝΟΛΑ ΚΕΦΑΛΕΣ	Μ. Ο.
		ΚΕΦΑΛΕΣ	ΚΕΦΑΛΕΣ		
Δ. Δ.	ΕΚΜ/ΣΕΙΣ	ΚΕΦΑΛΕΣ	ΚΕΦΑΛΕΣ	ΚΕΦΑΛΕΣ	
Δ.Δ. Καλαμπάκας (περιλαμβάνεται ο Βυτουμάς και η Αγ. Παρασκευή)	17	333	682	1.015	59,7
Δ.Δ.Αύρας (περιλαμβάνεται και η Νέα Ζωή)	4	273	179	452	113,0
Δ.Δ. Βλαχάβας	11	561	432	993	90,3
Δ.Δ.Διάβας	19	7	854	861	45,3
Δ.Δ. Καστρακίου	13	354	644	998	76,8
Δ.Δ.Κρύας Βρύσης	1	60	52	112	112,0
Δ.Δ. Μεγάλης Κερασέας	0	0	0	0	0
Δ.Δ. Ορθοβουνίου	0	0	0	0	0
Δ.Δ. Σαρακίνας	1	50	0	50	50,0
ΔΗΜΟΣ ΚΑΛΑΜΠΑΚΑΣ	66	1.638	2.843	4.481	67,9
Νομός Τρικάλων*	752			35.716	47,50

(στοιχεία από Δήμο Καλαμπάκας 2006, για τον Νομό Τρικάλων στοιχεία ΕΣΥΕ 2005)

Η περιοχή του Δήμου Καλαμπάκας έχει και αγελαδοτροφία με 4.481 αγελάδες ελευθέρως βοσκής που ανήκουν σε 66 κτηνοτρόφους. Ο μέσος όρος ανά εκμετάλλευση για όλα τα δημοτικά διαμερίσματα της περιοχής είναι 67,9 αγελάδες.

Οι πιο πολλές αιγοπροβατοτροφικές εκμεταλλεύσεις εντοπίζονται στα δημοτικά διαμερίσματα Βλαχάβας, Καλαμπάκας, Διάβας και Καστρακίου.

Στην περιοχή υπάρχουν 5 μονάδες με αγελάδες γαλακτοπαραγωγής, 3 μονάδες στο Δ. Δ. Καλαμπάκας (Αγία Παρασκευή) και 2 στο Δ. Δ. Σαρακήνας με 750 αγελάδες συνολικά.

Πίνακας 4.11 εκμεταλλεύσεων και αριθμού χοιρινών ανά Δ.Δ.

Δ. Δ.	ΧΟΙΡΟΙ		
	ΕΚΜ/ΣΕΙΣ	ΣΥΝΟΛΑ ΚΕΦΑΛΕΣ	Μ. Ο.
Δ.Δ. Καλαμπάκας	9	1004	111,6
Δ.Δ. Αύρας	0	0	0,0
Δ.Δ. Βλαχάβας	7	10	1,4
Δ.Δ. Διάβας	9	77	8,6
Δ.Δ. Καστρακίου	9	169	18,8
Δ.Δ. Κρύας Βρύσης	13	54	4,2
Δ.Δ. Μεγάλης Κερασέας	2	3	1,5
Δ.Δ. Ορθοβουνίου	2	242	121,0
Δ.Δ. Σαρακήνας	2	3	1,5
ΔΗΜΟΣ ΚΑΛΑΜΠΑΚΑΣ	53	1.562	29,5
Νομός Τρικάλων	1784	72.273	40,51

(στοιχεία ΕΣΥΕ 1999-2000)

Στη περιοχή του Δήμου Καλαμπάκας, υπάρχουν 53 χοιροτροφικές μονάδες με δυναμικότητα 1.562 χοιρομητέρων. Ο μέσος όρος ανά εκμετάλλευση για όλα τα δημοτικά διαμερίσματα της περιοχής είναι 29,5 κεφαλές. Η αιγοπροβατοτροφία στην περιοχή είναι γενικά ποιμενική.

Η διατροφή κατά τους χειμερινούς μήνες αποτελείται από συγκομιζόμενες ζωτροφές (μηδική, άχυρο, δημητριακά) και υποπροϊόντα βιομηχανιών (βαμβακόπιτα, σογιάλευρο, πούλπα, ζαχαρότευτλα).

Σε ότι αφορά τις συνθήκες σταβλισμού των αιγοπροβάτων, αυτές δεν είναι ιδιαίτερα καλές. Γενικά δεν υπάρχουν ιδιαίτεροι χώροι αρμέγματος και αρμεκτικά συγκροτήματα παρά σε μεμονωμένες περιπτώσεις. Επίσης δεν έχει προχωρήσει αρκετά ο εξηλεκτρισμός των περιοχών όπου συγκεντρώνονται ποιμνιοστάσια.

Πρόβλημα περιβαλλοντικής επιβάρυνσης και αισθητικής υποβάθμισης, υπάρχει με τα ποιμνιοστάσια που έχουν εγκατασταθεί στα Μετέωρα και στην ευρύτερη τουριστική περιοχή. Η διαδικασία απομάκρυνσης τους έχει ήδη ξεκινήσει μέσα στο τρέχον έτος με την συνεργασία της Δημοτικής Αρχής, του Δασαρχείου και της Νομαρχιακής Αυτοδιοίκησης. Μάλιστα έχει ήδη

παραχωρηθεί έκταση 5 στρεμμάτων σε κάθε κτηνοτρόφο, σε άλλη περιοχή του Δήμου, ώστε να μεταφέρουν εκεί τις εγκαταστάσεις τους.

Οι βοσκότοποι είναι είτε δημόσιοι (και παραχωρούνται στους Δήμους /Κοινοότητες) ή Δημοτικοί. Κοινοτικοί.

Υπάρχουν ακόμα ορισμένα Εποικιστικά Λιβάδια τα οποία είναι κατά κανόνα δημόσιοι βοσκότοποι τους οποίους διαχειρίζονται Συνεταιρισμοί Αποκατάστασης Ακτημόνων Μικροκαλλιεργητών (ΣΑΑΜΚ) και όπου είναι εγκατεστημένοι κυρίως μετακινούμενοι κτηνοτρόφοι.

Μερικά από τα πιο σημαντικά κτηνοτροφικά προϊόντα που παράγονται στο Δήμο Καλαμπάκας φαίνονται στον παρακάτω πίνακα:

Πίνακας 4.12 κτηνοτροφικών προϊόντων Δήμου Καλαμπάκας 2000-2005

ΚΤΗΝΟΤΡΟΦΙΚΑ ΠΡΟΪΟΝΤΑ Δ. ΚΑΛΑΜΠΑΚΑΣ	ΕΤΗ					
	2000	2001	2002	2003	2004	2005
Γάλα Αγελαδινό	965	967	1.154	1.208	1.186	1.425
Γάλα Πρόβειο	1.551	2.485	1.737	1.602	1.442	1.586
Γάλα Γίδινο	1.670	1.360	1.307	1.153	881	850
Κρέας Μοσχαριών κάτω του έτους	104	83	121	47	58	49
Κρέας Μοσχαριών 1-2 ετών	57	57	198	195	140	79
Κρέας Αρνιών κάτω του έτους	94	166	122	159	140	128
Κρέας Κατσικιών κάτω του έτους	61	60	105	112	71	60
Κρέας Χοιριδίων έως 20 κιλών	24	23	23	65	56	25
Κρέας Δαμάλια και Αγελάδες	42	42	41	55	20	23
Κρέας Ζυγούρια και Πρόβατα	33	44	42	44	29	90
Κρέας Βιτούλια και Αίγες	27	26	28	15	9	26
Κρέας Χοιριδίων άνω των 20 κιλών	301	301	303	184	205	197
Κρέας Κουνελιών	3	14	14	10	9	3
Κρέας Πουλερικών (εκτός από στρουθοκαμήλους)	0	34	83	50	36	41
Τυρί μαλακό (φέτα, τελεμές, τουλουμοτύρι)	263	267	272	272	304	401
Τυρί σκληρό	8	5	4	4	5	5
Μυζήθρα	9	9	9	9	9	23
Μαλλιά Προβάτων	21	19	18	18	19	19
Τρίχες Αιγών	4	2	4	4	4	4
Βούτυρο λιωμένο	1.800	4.800	4.800	4.800	5.450	6.850
Αυγά	1.656	1.588	1.596	1.618	1.675	1.613

*Πηγή: στοιχεία ΕΣΥΕ 2000-2005

Προϊόντα ΠΟΠ είναι η φέτα, το κασέρι, το μανούρι, το γαλοτύρι, η μυζήθρα και το ανεβατό. Υπάρχουν σκέψεις για ένταξη στην κατηγορία ΠΟΠ του αρνιού γάλακτος και του κατσικιού της περιοχής.

Επισημαίνεται ότι λόγω των ειδικών συνθηκών διαβίωσης και διατροφής των ζώων, η κτηνοτροφία της περιοχής βρίσκεται ουσιαστικά σε προ-βιολογική φάση γεγονός που καθιστά σχετικά εύκολη και χωρίς μεγάλες αλλαγές την παραγωγή βιολογικών γαλακτοκομικών προϊόντων και κρέατος. Το πρόβλημα εντοπίζεται πλέον στην προσφορά και στις τιμές των απαιτούμενων ζωοτροφών.

Στην περιοχή που διαθέτει πλούσιο υδατικό δυναμικό, δεν γίνεται συστηματική αξιοποίηση των επιφανειακών υδάτων της περιοχής για αλιευτικούς σκοπούς.

Παρ' όλα αυτά ερασιτεχνικά (και σε φθίνουσα πορεία) αλιεύονται διάφορα ποταμίσια ψάρια: κεφαλόπουλα (*leuciscus meridionalis*), μπριάνες (*barbus cephalus*), σιρτάρια (*onondrostoma nasus*), γουλιανοί (*silurus glanis*), χέλια (*anguilla anguilla*), ποταμόλάβρακα (*stizostedion luciopecca*), караβίδες και πέστροφες στον ποταμό Πηνειό από κατοίκους και επισκέπτες των παραποτάμιων Δήμων.

Ο Πηνειός γενικά δεν θεωρείται κατάλληλος για αλιεία δεδομένου ότι τα νερά του δεν είναι επαρκή ποιοτικά και ποσοτικά για τη συντήρηση της τροφικής αλυσίδας.

Υπάρχει 1 μονάδα εκτροφής πέστροφας στο Δ.Δ. Διάβας ενώ στην περιοχή της Κρύας Βρύσης, υπάρχει μονάδα εκτροφής αγριόχοιρων και λαγών.

Προτάσεις αναδιάρθρωσης της κτηνοτροφίας με βάση τα συμπεράσματα της περιφερειακής μελέτης για τις επιπτώσεις της νέας ΚΑΠ στην Περιφέρεια Θεσσαλίας (Υπουργείο Αγροτικής Ανάπτυξης και τροφίμων)

Η αναδιάρθρωση της κτηνοτροφίας αφορά κυρίως θέματα τρόπου ανάπτυξης των ζώων, υγιεινής και καλής διαβίωσής τους και διαχείρισης των εκμεταλλεύσεων.

Αγελαδοτροφία

Γαλακτοπαραγωγές αγελάδες

Με την προϋπόθεση της αύξησης της επιτρεπόμενης παραγωγής γάλακτος από τη χώρα μας, η Θεσσαλία μπορεί σε πρώτο στάδιο να παράγει επιπλέον τουλάχιστον 150.000 τόνους γάλακτος. Αυτό θα επιτευχθεί με την ίδρυση και επέκταση μονάδων γαλακτοπαραγωγής με δυναμικότητα περί τις 50-100 αγελάδες έκαστης.

Η διατροφή των ανωτέρω ζώων θα απαιτήσει την παραγωγή καρπών (καλαμπόκι) σε επιφάνεια σε 50.000 στρέμματα και σανού σε 80.000 στρέμματα.

Κρεοπαραγωγές αγελάδες ελεύθερης βόσκησης

Στην περιοχή προσιδιάζει η ανάπτυξη αγελάδων ελεύθερης βόσκησης για παραγωγή κρέατος. Πρόκειται για φυλές μικρόσωμες που η δυνατότητα κρεοπαραγωγής είναι περί τα 120-180 κιλά ανά σφάγιο. Αυτή η κατηγορία των ζώων έχει πολύ μικρές δαπάνες διατήρησης (σε τροφή και ανθρώπινη εργασία), αποτελεί συμπληρωματικό εισόδημα για ορεινές και ημιορεινές περιοχές, ενώ στην αγορά απολαμβάνουν υψηλές τιμές.

Η διατροφή αυτών των ζώων απαιτεί την παραγωγή καρποδοτικών φυτών περί τα 50.000 ποτιστικά στρέμματα και 100.000 ξηρικά στρέμματα και βοσκήσιμη επιφάνεια 100.000 στρεμμάτων.

Αιγοπροβατοτροφία

Η ζήτηση κρέατος αιγοπροβατοτροφίας είναι αυξανόμενη, ειδικά ντόπιας παραγωγής.

- Αύξηση του μεγέθους των υφιστάμενων μονάδων γαλακτοπαραγωγά ζώα σε εσταυλισμένη ή ημισταυλισμένη μορφή). Η διατροφή των ζώων θα αξιοποιήσει υποπροϊόντα σιτοκαλλιέργειας (άχυρα, πίτυρα), παραγωγή καρποδοτικών φυτών και επιφάνεια χιλιάδων στρεμμάτων.

- Μοντέλο βιολογικής ορεινής κτηνοτροφίας (θεωρείται βιολογική η κτηνοτροφία που ασκείται σε υψόμετρο άνω των 700 μέτρων).

- Όσον αφορά στην διασφάλιση του ονόματος «φέτα»:

1. καταπολέμηση της νοθείας στην ελληνική αγορά,

2. άμεσα τυποποίηση παραδοσιακής παραγωγής φέτας κατά περιοχή, ώστε το προϊόν να καταλάβει την πρέπουσα θέση στην αγορά στον ορισμό της φέτας πρέπει να μπει και το αυτονόητο ότι «παρασκευάζεται χωρίς χημική επεξεργασία».

- Όσον αφορά το «γίδινο γάλα»: Σχετικά με το γίδινο γάλα έχουν εκπονηθεί πολλά προγράμματα από τα αντίστοιχα καθ' ύλην κρατικά ερευνητικά προγράμματα. Η μεταφορά της υπάρχουσας τεχνογνωσίας θα δώσει τεράστια ώθηση στον κλάδο. Η πρόταση είναι απλή εφαρμογή των υφιστάμενων κατευθύνσεων.

Ορνιθοτροφία

Βρίσκεται σε ανάκαμψη μετά την κρίση των πουλερικών. Υφίσταται ανάγκη επέκτασης του κλάδου. Εμπόδιο αποτελεί το γεγονός ότι στην ορνιθοτροφία, από τις διεθνείς συμφωνίες, απαγορεύονται οι ενισχύσεις για την ίδρυση νέων μονάδων. Ο κλάδος είναι ελεγχόμενος για τις επιδοτήσεις από την Ε.Ε και από τον Παγκόσμιο Οργανισμό Εμπορίου. Οι βελτιώσεις υφιστάμενων υποδομών προβλέπονται από το υπάρχον θεσμικό πλαίσιο της Ε.Ε και τους εθνικούς νόμους.

Υπάρχουν δυνατότητες ίδρυσης μονάδων παραγωγής μεταποιημένων προϊόντων (π.χ. κρεατοσκευασμάτων).

Χοιροτροφία

Θα μπορούσε να αποτελέσει σημαντικό κλάδο δυναμικής παραγωγής. Η χοιροτροφία στην χώρα μας έχει συνεχόμενη πίεση από τις παραγωγές των βόρειων κρατών μελών της Ε.Ε. Παροδικά μόνο έχει μικρές ανατάσεις όπως με την κρίση των βοοειδών από την Σπογγώδη Εγκεφαλοπάθεια. Σήμερα, ο κλάδος θεωρείται κορεσμένος από την Ε.Ε και δεν υπάρχει δυνατότητα ίδρυσης επιχειρηματικών μονάδων. Μονάδες μικρού μεγέθους για τοπική χρήση από κατοίκους της περιοχής έχουν πιθανότητες βιωσιμότητας. Η συνήθως σταβλισμένη χοιροτροφία δεν είναι απόλυτα ανταγωνιστική λόγω αθέμιτου ανταγωνισμού που υφίσταται από εισαγωγές αμφιβόλου ποιότητας.

- Ο απόλυτος χαρακτηρισμός του προϊόντος από πλευράς προέλευσης και τρόπου διατροφής μπορεί να δώσει ανάπτυξη στον τομέα.

- Διεξαγωγή αμερόληπτων ελέγχων και διοικητικών μέτρων προς τους λιανοπωλητές για την αποφυγή της εκτεταμένης νοθείας ονομασίας προελεύσεως και ποιότητας των προϊόντων.

- Τεχνική υποστήριξη (ζωοτεχνική και κτηνοτροφική) για να μειωθεί η επιταχυνόμενη εξαφάνιση της χοιροτροφίας.

Γαλοπούλες

Υπολογίζεται ότι απαιτείται άμεσα η ίδρυση τουλάχιστον 10 μονάδων ανά νομό (σε επίπεδο περιφέρειας Θεσσαλίας), με δυναμικότητα εκάστης 50.000 γαλοπούλες πάχυνσης. Ο στόχος αυτός θα πραγματοποιηθεί εάν υπάρξουν οργανωμένα τυποποιητήρια, τουλάχιστον δύο.

Οι εγκαταστάσεις για την πάχυνση των πτηνών πρέπει να είναι νέας τεχνολογίας με αυτοματοποιημένο σύστημα διατροφής.

Αναδιάρθρωση του γενετικού υλικού

Η αναδιάρθρωση του γενετικού υλικού της Θεσσαλίας γίνεται θεσμοθετημένα από το Κέντρο Γενετικής Βελτίωσης Ζώων Καρδίτσας. Το κέντρο επικεντρώνεται σε δύο πολύ βασικές για την περιοχή και την χώρα μας φυλές ζώων: την Καραγκούνικη φυλή προβάτων και τη φυλή αιγών Σκοπέλου. Παράλληλα μετέχει στο εθνικό πρόγραμμα γενετικής βελτίωσης αγελάδων ασπρόμαυρης φυλής (Holstein).

3. Δασοπονία

Η περιοχή του Δήμου Καλαμπάκας ανήκει δασικά στο Δασαρχείο Καλαμπάκας της Δ/σης Δασών Τρικάλων και στην Περιφέρεια Θεσσαλίας.

Σημαντικό σε αριθμό δάση έχει ο Δήμος Καλαμπάκας, όπου τα αμιγή αποτελούν το 30% περίπου της συνολικής έκτασης του Δήμου. Μεγάλο κι εδώ ποσοστό δασών είναι υποβαθμισμένα δρυοδάση τα οποία διαχειρίζονται για την παραγωγή καυσόξυλων ατομικών αναγκών.

Στο μοναστηριακό δάσος Βυτουμά υπάρχει και μια παραγωγή καυσόξυλων καστανιάς και πλατάνου, ενώ στο δάσος της Κρύας Βρύσης γίνεται παραγωγή προϊόντων ελάτης, εκτός από δρυός.

Πίνακας 4.13 κατανομής δασών Δήμου Καλαμπάκας κατά εδαφοπονική εκμετάλλευση

Δημοτικό Διαμέρισμα	Δάσος (Ha)	Μερικώς δασσκεπεί ς εκτάσεις -Ha	Βοσκότοποι οι – Γυμνές (Ha)	Άγονες (Ha)	Αγροί (Ha)	Σύνολο (Ha)	Παραγωγή έτους 2000
1. Καστράκι	765	337	388	589	938	3017	Χ*
2. Καλαμπάκας	0	898	0	110	642	1650	Δεν διαχειρ.
3. Βυτουμάς	140	95	0	0	76	311	Δεν διαχειρ.
4. Αγ. Παρασκευή	55	157	145	110	243	710	Χ
5. Αύρα	142	22	1	67	9	241	Χ
6. Βλαχάβα	702	619	745	180	262	2508	Χ
7. Διάβα	552	460	259	325	405	2001	Χ
8. Μεγ. Κερασιά	118	60	43	8	120	349	Χ
9. Κρύα Βρύση	898	244	552	331	740	2765	230 κμ ελάτης
10. Σαρακίνα	0	257	0	0	643	900	Δεν

Δημοτικό Διαμέρισμα	Δάσος (Ha)	Μερικώς δασσκεπεί ς εκτάσεις -Ha	Βοσκότοπ οι – Γυμνές (Ha)	Άγονες (Ha)	Αγροί (Ha)	Σύνολο (Ha)	Παραγωγή έτους 2000
							διαχειρ.
11. Μεγ. Κερασιά	318	393	554	160	464	1889	Χ
11. Καναλάκι (Καστράκι)	302	62	65	53	0	482	Χ
12. Δριστιανός (Καστράκι)	483	193	67	93	26	862	595 τον.
13. Μονής Βυτουμά	713	247	186	304	0	1450	185 τον.
14. Χελιμόδι (Καστράκι)	236	17	42	31	29	335	210 τον
15. Στενάχωρο (Καστράκι)	150	100	100	0	0	350	Χ
16. Βουτάδες (Μεγ. Κερασιά)	194	0	186	7	387	774	1245 τον.
17. Πυρωσιά (Βλαχάβα)	104	1	26	3	0	134	749 τον.
18. Ορθοβούνι	23	1086	270	83	357	1819	δεν διαχειρ.
ΣΥΝΟΛΟ	5895	5248	3629	2454	5341	22547	
Ποσοστό %	26,15	23,28	16,10	10,88	23,69	100	

* Δεν υπάρχουν στοιχεία διότι η παραγωγή διατίθεται αποκλειστικά ως ξυλεία ατομικών αναγκών

Συνεταιριστικά δάση

Το σύνολο των Συνεταιριστικών Δασών του Δήμου Καλαμπάκας είναι μόνο πλήρους κυριότητας,. Δεν υπάρχουν διακατεχόμενα από αναγκαστικούς συν/μούς με συγκυριότητα του Δημοσίου κατά το 1/5.

Βαρύτητα θα πρέπει να δοθεί στην αξιοποίηση και προστασία του δασικού πλούτου της περιοχής μελέτης, αξιοποιώντας τα συγκριτικά πλεονεκτήματα του κάθε δάσους, είτε με την αναγωγή των υποβαθμισμένων δρυοδασών, είτε με την βελτίωση της ποιότητας των παραγόμενων προϊόντων των υψηλών δασών, είτε με την κατασκευή των απαραίτητων έργων υποδομής (τεχνικά έργα, βελτίωση οδικού δικτύου κλπ) στα πλαίσια πάντα της Αειφόρου ανάπτυξης.

Προτάσεις αναδιάρθρωσης της δασοπονίας με βάση τα συμπεράσματα της περιφερειακής μελέτης για τις επιπτώσεις της νέας ΚΑΠ στην Περιφέρεια Θεσσαλίας (Υπουργείο Αγροτικής Ανάπτυξης και τροφίμων)

Η Θεσσαλία προσφέρεται να γίνει υπόδειγμα βιομηχανικής παραγωγής προϊόντων ξύλου. Αυτό μπορεί να γίνει με το μοντέλο δασικής δενδροφύτευσης της Σουηδίας. Στις αναδασώσεις θα χρησιμοποιούνται ταχυαυξή δέντρα που προορίζονται για ορισμένη χρήση. Επίσης η περιοχή προσφέρεται για την παραγωγή δασικών δένδρων για την παρκοτεχνία όπως:

- Παραγωγή ελάτων για τα Χριστούγεννα.
- Παραγωγή δασικών φυτών παρκοτεχνίας (κυπαρίσσια, τούγκες, κέδροι, κ.α.)

Επενδύσεις και ενισχύσεις του πρωτογενή τομέα

Η περιοχή του Δήμου Καλαμπάκας περιλαμβάνει και ορεινά Δημοτικά Διαμερίσματα τα οποία έχουν προτεραιότητα και μεγαλύτερες ενισχύσεις σε προγράμματα που αφορούν αγροτικές εκμεταλλεύσεις. Οι κάτοικοι αυτών έχουν συμμετάσχει ικανοποιητικά σε επενδύσεις μέσω σχεδίων βελτίωσης, σε εγκατάσταση νέων εκμεταλλεύσεων – Νέοι αγρότες και σε προγράμματα ενίσχυσης όπως εξισωτικές αποζημιώσεις.

Συνολικά την περίοδο 1986-2000, ο αριθμός σχεδίων βελτίωσης που έγιναν ανέρχονται σε 79, τα οποία επιδοτήθηκαν με το συνολικό ποσό των 986.646 ευρώ.

Οι νέοι αγρότες αριθμούν σε πενήντα για την ίδια περίοδο, ενώ το πριμ που έλαβαν ανέρχεται σε 692.987 ευρώ. (στοιχεία Δ/σης Αγροτικής Ανάπτυξης Ν.Α. Τρικάλων)

Ο πίνακας που ακολουθεί παρουσιάζει ανά δημοτικό διαμέρισμα τις εκμεταλλεύσεις, τους δικαιούχους με βάση καλλιέργειες και ζωικές μονάδες και τις αποζημιώσεις (σε ποσά αναγόμενα από δραχμές σε ευρώ όπου απαιτούνταν) και το σύνολο της εξισωτικής αποζημίωσης για το 2006.

Πίνακας 4.14 εξισωτικής αποζημίωσης ανά Δ.Δ. του Δήμου Καλαμπάκας

ΕΞΙΣΩΤΙΚΗ ΑΠΟΖΗΜΙΩΣΗ (για το έτος 2006)						
ΔΗΜΟΙ - Δ.Δ.	Εκμεταλλεύσε	ΜΕ ΒΑΣΗ		ΜΕ ΒΑΣΗ		Σύνολο
	ις	ΚΑΛΛΙΕΡΓΕΙΕΣ		ΖΩΪΚΕΣ ΜΟΝ.		
		Δικαιούχοι	Ποσό (*)	Δικαιούχοι	Ποσό (*)	ποσού (*)
Αύρας	17	11	2645,65	12	290,00	31.922,95
Βλαχάβας	23	0	0,00	23	80.282,50	80.282,50
Διάβας	24	11	1.122,80	24	41.478,95	42.601,75
Καστρακίου	18	3	262,40	18	64.169,50	64.431,90
	10	4	2.970,00	7	17.615,00	20.585,00

ΕΞΙΣΩΤΙΚΗ ΑΠΟΖΗΜΙΩΣΗ (για το έτος 2006)						
ΔΗΜΟΙ - Δ.Δ.	Εκμεταλλεύσε	ΜΕ ΒΑΣΗ		ΜΕ ΒΑΣΗ		Σύνολο
	ις	ΚΑΛΛΙΕΡΓΕΙΕΣ		ΖΩΪΚΕΣ ΜΟΝ.		
		Δικαιούχοι	Ποσό (*)	Δικαιούχ οι	Ποσό (*)	ποσού (*)
Κρύας Βρύσης						
Μεγ. Κερασέας	6	3	408,80	6	18.300,00	18.708,80
Ορθοβουνίου	6	1	116,00	6	15.743,80	15.859,80
Σαρακίνας	0	0	0,00	0	0,00	0,00
Καλαμπάκας (συμπεριλαμβά- νονται η Αγ.Παρασκευή και ο Βυτουμάς)	19	8	948,80	19	36.257,65	37.206,45
Δ. ΚΑΛΑΜΠΑΚΑΣ	123	41	8.474,45	115	274.140,4	311.599,15

πηγή:Ν.Α. Τρικάλων, Δ/νση Αγροτικής Ανάπτυξης 2006, ()

Πρωτογενής Τομέας - Συμπεράσματα και Μελλοντικές προοπτικές

Με την αναμόρφωση της ΚΑΠ αναμένονται διαταραχές στη ισορροπία μεταξύ των κλάδων φυτικής παραγωγής, σημαντικές εκτάσεις καπνοκαλλιέργειας, βαμβακιού και ζαχαρότευτλων κινδυνεύουν να μείνουν ακαλλιέργητες και καθίσταται απαραίτητη η άμεση εισαγωγή νέων καλλιεργειών με δυνατότητες διεξόδου στην αγορά, για να μην οδηγηθούν γεωργικές γαίες στην εγκατάλειψη.

Η νέα ΚΑΠ δημιουργεί ωστόσο και ευκαιρίες, τόσο για τον ίδιο τον τόπο (εφόσον στραφεί σε προϊόντα ποιότητας, οργανικά κλπ.) αλλά και για το περιβάλλον. Σε κάθε περίπτωση, τίθεται θέμα και αναδιάρθρωσης αρκετών καλλιεργειών, και αλλαγής του μοντέλου ανάπτυξης της γεωργίας, με προσαρμογή στην αγορά. Όσο και επιτυχημένες να είναι, ωστόσο, τέτοιες κινήσεις, θα απαιτηθούν και μέτρα αντιμετώπισης συγκεκριμένων παρενεργειών (ιδίως στα πιο γηρασμένα τμήματα του γεωργικού πληθυσμού, καθώς και ως προς την τάση εγκατάλειψης γεωργικής γης που θα οδηγήσει σε προβλήματα περιβάλλοντος και τοπίου).

Ως αποτέλεσμα της αναθεώρησης της ΚΑΠ, η παραγωγή του πρωτογενούς τομέα πρέπει να προσανατολιστεί σε ανταγωνιστικά αγροτικά προϊόντα συνδυάζοντας μεθόδους παραγωγής χαμηλού κόστους, περιβαλλοντικά φιλικές και κοινωνικά αποδεκτές. Στο πλαίσιο αυτό η παραγωγή συμβατικών προϊόντων με εφαρμογή συστημάτων ολοκληρωμένης διαχείρισης ποιοτικών, τυποποιημένων και πιστοποιημένων μπορεί να αποτελέσει σημαντική προτεραιότητα και εναλλακτική λύση στην πρωτογενή παραγωγή.

Η γεωργία αποτελεί δραστηριότητα η οποία συμβάλλει στην ανάπτυξη των αγροτικών περιοχών (θέσεις εργασίας), στην παραγωγή ασφαλών γεωργικών προϊόντων και τροφίμων και στη διατήρηση της φυσιογνωμίας της υπαίθρου και του κοινωνικού ιστού. Παράλληλα, συντελεί στη δημιουργία ποικίλων ημιφυσικών οικότυπων και τοπίων τα οποία, πέραν της αισθητικής αξίας, συνιστούν ενδιαιτήματα για την πλούσια πανίδα και χλωρίδα της χώρας μας.

Όμως, η αλόγιστη χρήση λιπασμάτων και παρασιτοκτόνων, καθώς και οι αδόκιμες πρακτικές άρδευσης και, ενίοτε, η ακατάλληλη χρήση της γεωργικής γης, τραυματίζουν την περιβαλλοντική κληρονομιά και υποβαθμίζουν την βιοποικιλότητα.

Ωστόσο, η αδυναμία οργανικής σύνδεσης των εκτροφών αυτών με τους βοσκότοπους, καθώς και οι ελλείψεις σε υποδομές πρόσβασης, υδροδότησης και ηλεκτροδότησης, συνιστούν ένα από τα σημαντικότερα προβλήματα του κλάδου.

Εκτιμάται ότι, στο μέλλον, η αλλαγή του τρόπου χορήγησης των ενισχύσεων, σύμφωνα με τους στόχους της ενδιάμεσης μεταρρύθμισης της ΚΑΠ- θα οδηγήσει σε μία ανταγωνιστική γεωργία προσανατολισμένη περισσότερο στην αγορά, ενώ θα εγκαταλειφθούν κλάδοι παραγωγής τα οικονομικά αποτελέσματα των οποίων στηρίζονταν κυρίως στην οικονομική ενίσχυση.

Ωστόσο, οι επιπτώσεις της ΚΑΠ επηρεάζουν με διαφορετικό τρόπο τις πεδινές, γόνιμες, αρδευόμενες περιοχές –που ενσωματώνουν και αξιοποιούν εύκολα την τεχνολογία και θα εξακολουθούν να χαρακτηρίζονται δυναμικές– και τις ορεινές και νησιωτικές περιοχές με περιορισμένους φυσικούς πόρους, όπου η συνέχιση της λειτουργίας των οικογενειακών γεωργικών και κτηνοτροφικών εκμεταλλεύσεων έχει σημαντική συμβολή στη διατήρηση του παραγωγικού και κοινωνικού ιστού της υπαίθρου.

Ο πρωτογενής τομέας είναι ο σημαντικότερος τομέας οικονομικής δραστηριότητας των κατοίκων (των Δ.Δ.) της περιοχής μελέτης. Όλοι ο κλάδοι του τομέα έχουν δραστηριότητα και παρουσιάζουν ανάπτυξη αλλά και πολλά προβλήματα. Η γεωργία, η κτηνοτροφία και η δασοπονία συμβάλουν ουσιαστικά στο εισόδημα των κατοίκων στην συγκράτηση του πληθυσμού στην περιοχή αλλά και στην σύνδεση με τις ελάχιστες μεταποιητικές επιχειρήσεις που υπάρχουν προσφέροντας τους τις πρώτες ύλες.

Αναλύοντας κάθε τομέα ξεχωριστά έχουμε, για την γεωργία:

Ο πολυτεμαχισμός και ο μικρός κλήρος είναι από τα βασικά προβλήματα των εκμεταλλεύσεων στην περιοχή.

Ο Δήμος Καλαμπάκας επωφελείται σημαντικά λόγω της παρουσίας του Πηγείου ποταμού και του αρδευτικού της Διάβας και αυξάνει το ποσοστό των αρδευόμενων εκτάσεων του. Αντίθετα τα καθαρά ορεινά διαμερίσματα παρουσιάζουν σημαντική υστέρηση. Από τις ξηρικές καλλιέργειες επικρατούν συνήθως τα δημητριακά και τα κτηνοτροφικά φυτά ενώ από τις αρδευόμενες επικρατούν κυρίως ο αραβόσιτος, η μηδική και η αμπελοργία.

Για την κτηνοτροφία

Η αιγοπροβατοτροφία αποτελεί ιδιαίτερο και σημαντικό συγκριτικό πλεονέκτημα για την περιοχή αφενός λόγω της υψηλής συμμετοχής της στο Ακαθ. Τοπικό Προϊόν και της συμμετοχής της στην εθνική παραγωγή και αφετέρου λόγω της καλής ποιότητας του παραγόμενου προϊόντος

καθιστώντας έτσι το αιγοπρόβειο κρέας, γάλα και τα προϊόντα του στρατηγικής σημασίας για την περιοχή.

Πάντως οι αδυναμίες της τοπικής (αλλά και ελληνικής) αιγοπροβατοτροφίας αποτελούν εν μέρει και πλεονέκτημά της, αφού η ποιότητα του κρέατος στη χώρα μας είναι σαφώς ανώτερη άλλων κρατών μελών της Κοινότητας και στην πραγματικότητα βρίσκεται σε προ-βιολογική φάση γεγονός που διευκολύνει την προσπάθεια για κατάλληλη πιστοποίηση.

Η επιβίωση του κλάδου πέρα από την επάρκεια και αυτάρκεια σε αιγοπρόβειο κρέας κρίνεται αναγκαία και για τις συνθήκες μέσα στις οποίες αναπτύσσεται η αιγοπροβατοτροφία.

Εκείνο που προέχει σήμερα είναι ο εκσυγχρονισμός του τομέα, ώστε να καταστεί δυνατή η αύξηση του εισοδήματος των αιγοπροβατοτρόφων και η βελτίωση των συνθηκών εργασιών τους, που κατ' επέκταση θα αποτελέσει κίνητρο για την είσοδο νέων ανθρώπων στο επάγγελμα. Και τούτο γιατί τα περιθώρια βελτίωσης της παραγωγικότητας των αιγοπροβατοτροφικών εκμεταλλεύσεων και της ποιότητας των παραγόμενων προϊόντων (κρέας – γάλα) είναι ακόμα μεγάλα στη χώρα μας αν μάλιστα αξιοποιηθούν οι επιστημονικές και τεχνολογικές εξελίξεις και δοθεί έμφαση σε τοπικά προϊόντα, προϊόντα ποιότητας, ΠΟΠ ή ΠΓΕ όπως αρκετά από τα γαλακτοκομικά της περιοχής (φέτα, μανούρι, κασέρι, γαλοτύρι, μυτζήθρα, ανεβατό κλπ)

Συμπερασματικά λοιπόν, μπορούμε να πούμε ότι τα κυριότερα προβλήματα – εμπόδια εντοπίζονται στην είσοδο στον κλάδο της αιγοπροβατοτροφίας για τους λόγους που προαναφέρονται.

Όσον αφορά τώρα τη διαπραγματευτική δύναμη των παραγωγών αυτή καθορίζεται από τις συνθήκες αγοράς ανταγωνισμού που επικρατούν.

Η διαπραγματευτική δύναμη των παραγωγών είναι αυξημένη λόγω της καταναλωτικής συνήθειας που επικρατεί με αποτέλεσμα να απολαμβάνουν ικανοποιητικές τιμές ιδιαίτερα μάλιστα σε περιόδους όπως είναι το Πάσχα λόγω της έλλειψης ντόπιων αμνοεριφίων. Τελικό, γενικότερο συμπέρασμα είναι ότι υπάρχουν μεγάλες δυνατότητες στην περιοχή μελέτης για την μελλοντική αύξηση του αγροτικού εισοδήματος αν αξιοποιηθούν έγκαιρα και σωστά.

Η κτηνοτροφία στην περιοχή συνέχισε να ασκείται με την παραδοσιακή ποιμενική οικογενειακή μορφή με αποτέλεσμα οι υπάρχουσες κτηνοτροφικές μονάδες να μην εκσυγχρονισθούν .

Η έλλειψη υποδομής όπως το προβληματικό αγροτικό δίκτυο που οδηγεί στις κτηνοτροφικές μονάδες των ορεινών κυρίως δημοτικών διαμερισμάτων του Δήμου, ο απαρχαιωμένος εξοπλισμός των τυροκομείων, η έλλειψη ποτίστρων και οι δυσμενείς καιρικές συνθήκες επιβράδυναν την εξέλιξη της κτηνοτροφίας.

Η συμμετοχή του δευτερογενούς τομέα στο παραγόμενο αγροτικό προϊόν είναι χαμηλή, όπως μικρός είναι και ο αριθμός σύγχρονων τοπικών μονάδων μεταποίησης του αγροτικού προϊόντος και η αποτελεσματική οργάνωση της εμπορίας – προώθησης των προϊόντων του τομέα.

Αναφορικά με τη λειτουργία και δράση των Αγροτικών Συνεταιρισμών, στην Καλαμπάκα λειτουργεί και δραστηριοποιείται η Ένωση Αγροτικών Συνεταιρισμών Καλαμπάκας (Ε.Α.Σ), με στόχο την προώθηση των προϊόντων των μελών-παραγωγών, την προαγωγή των θεμάτων που απασχολούν τους αγρότες της περιοχής, την διασφάλιση των δικαιωμάτων των παραγωγών, και την επίλυση προβλημάτων που ανακύπτουν από την καθημερινή τους εργασία.

Δευτερογενής Τομέας

Ο δευτερογενής τομέας στο Δήμο της Καλαμπάκας αναπτύχθηκε με βάση τον φυσικό και αγροτικό πλούτο που διαθέτει η περιοχή.

Οι επιχειρήσεις του δευτερογενούς τομέα με τον μεγαλύτερο τζίρο που δραστηριοποιούνται στον Δήμο Καλαμπάκας, βάσει στοιχείων της ΕΣΥΕ, για το έτος 2001, ανήκουν στις κατηγορίες:

- παραγωγής χαρτοπολτού, χαρτιού και προϊόντων χαρτιού
- Κατασκευές
- Βιομηχανία τροφίμων και ποτών (Διάβα)
- Κατασκευή ιατρικών οργάνων, ρολογιών κάθε είδους (Μεγάλης Κερασέας)
- Κατασκευή μηχανημάτων και ειδών εξοπλισμού (Σαρακήνας)

Ο πίνακας αυτός παρουσιάζει το σύνολο των επιχειρήσεων και των τριών τομέων παραγωγής. (Πρωτογενής, δευτερογενής και τριτογενής τομέας)

Πίνακας 4.15 Μητρώου επιχειρήσεων ανά κλάδο οικονομικής δραστηριότητας με τον μεγαλύτερο τζίρο 2001 (και για τους τρεις κλάδους παραγωγής)

ΜΗΤΡΩΟ ΕΠΙΧΕΙΡΗΣΕΩΝ ΑΝΑ ΚΛΑΔΟ ΟΙΚ ΔΡΑΣΤΗΡΙΟΤΗΤΑΣ ΜΕ ΤΟΝ ΜΕΓΑΛΥΤΕΡΟ ΤΖΙΡΟ 2001		
ΔΗΜΟΣ/ ΚΟΙΝΟΤΗΤΑ	ΣΤΑΚΟΔ- 03	ΠΕΡΙΓΡΑΦΗ
Αύρας	21	Παραγωγή χαρτοπολτού, χαρτιού και προϊόντων από χαρτί
Αύρας	45	Κατασκευές
Αύρας	60	Χερσαίες μεταφορές. Μεταφορές μέσω αγωγών
Αύρας	01	Γεωργία, κτηνοτροφία, θήρα και συναφείς βοηθητικές δραστηριότητες
Αύρας	52	Λιανικό εμπόριο, εκτός από το εμπόριο αυτοκινήτων οχημάτων και μοτοσυκλετών· επισκευή ειδών ατομικής και οικιακής χρήσης
		5
Βλαχάβας	52	Λιανικό εμπόριο, εκτός από το εμπόριο αυτοκινήτων οχημάτων και μοτοσυκλετών· επισκευή ειδών ατομικής και οικιακής χρήσης
Βλαχάβας	01	Γεωργία, κτηνοτροφία, θήρα και συναφείς βοηθητικές δραστηριότητες
Βλαχάβας	55	Ξενοδοχεία και εστιατόρια
Βλαχάβας	45	Κατασκευές
		4
Διάβας	15	Βιομηχανία τροφίμων και ποτών
Διάβας	51	Χονδρικό εμπόριο και εμπόριο με προμήθεια, εκτός από το

		εμπόριο αυτοκινήτων οχημάτων και μοτοσυκλετών
Διάβας	45	Κατασκευές
Διάβας	50	Εμπόριο, συντήρηση και επισκευή αυτοκινήτων οχημάτων και μοτοσυκλετών*
Διάβας	55	Ξενοδοχεία και εστιατόρια
		5
Καλαμπάκας	52	Λιανικό εμπόριο, εκτός από το εμπόριο αυτοκινήτων οχημάτων και μοτοσυκλετών* επισκευή ειδών ατομικής και οικιακής χρήσης
Καλαμπάκας	51	Χονδρικό εμπόριο και εμπόριο με προμήθεια, εκτός από το εμπόριο αυτοκινήτων οχημάτων και μοτοσυκλετών
Καλαμπάκας	55	Ξενοδοχεία και εστιατόρια
Καλαμπάκας	50	Εμπόριο, συντήρηση και επισκευή αυτοκινήτων οχημάτων και μοτοσυκλετών*
Καλαμπάκας	91	Δραστηριότητες οργανώσεων με μέλη μ.α.κ.
		5
Κρύας Βρύσης	51	Χονδρικό εμπόριο και εμπόριο με προμήθεια, εκτός από το εμπόριο αυτοκινήτων οχημάτων και μοτοσυκλετών
Κρύας Βρύσης	55	Ξενοδοχεία και εστιατόρια
Κρύας Βρύσης	45	Κατασκευές
Κρύας Βρύσης	01	Γεωργία, κτηνοτροφία, θήρα και συναφείς βοηθητικές δραστηριότητες
Κρύας Βρύσης	52	Λιανικό εμπόριο, εκτός από το εμπόριο αυτοκινήτων οχημάτων και μοτοσυκλετών* επισκευή ειδών ατομικής και οικιακής χρήσης
		5
Μεγάλης Κερασέας	50	Εμπόριο, συντήρηση και επισκευή αυτοκινήτων οχημάτων και μοτοσυκλετών*
Μεγάλης Κερασέας	33	Κατασκευή ιατρικών οργάνων, οργάνων ακριβείας και οπτικών οργάνων, κατασκευή ρολογιών κάθε είδους
Μεγάλης Κερασέας	01	Γεωργία, κτηνοτροφία, θήρα και συναφείς βοηθητικές δραστηριότητες
Μεγάλης Κερασέας	60	Χερσαίες μεταφορές. Μεταφορές μέσω αγωγών
Μεγάλης Κερασέας	45	Κατασκευές
		5

Ορθοβουνίου	55	Ξενοδοχεία και εστιατόρια
		1
Σαρακήνας	15	Βιομηχανία τροφίμων και ποτών
Σαρακήνας	29	Κατασκευή μηχανημάτων και ειδών εξοπλισμού μ.α.κ.
Σαρακήνας	55	Ξενοδοχεία και εστιατόρια
Σαρακήνας	74	Άλλες επιχειρηματικές δραστηριότητες
Σαρακήνας	01	Γεωργία, κτηνοτροφία, θήρα και συναφείς βοηθητικές δραστηριότητες
		5
Καστρακίου	51	Χονδρικό εμπόριο και εμπόριο με προμήθεια, εκτός από το εμπόριο αυτοκινήτων οχημάτων και μοτοσυκλετών
Καστρακίου	55	Ξενοδοχεία και εστιατόρια
Καστρακίου	52	Λιανικό εμπόριο, εκτός από το εμπόριο αυτοκινήτων οχημάτων και μοτοσυκλετών· επισκευή ειδών ατομικής και οικιακής χρήσης
Καστρακίου	45	Κατασκευές
Καστρακίου	60	Χερσαίες μεταφορές. Μεταφορές μέσω αγωγών
ΣΥΝΟΛΟ		5 39

* πηγή: ΕΣΥΕ 2001

Άλλες βασικές μονάδες της περιοχής είναι ΜΜΕ επεξεργασίας, παραγωγής και εμπορίας γεωργικών προϊόντων, εφοδίων και μηχανημάτων επεξεργασίας ξύλου και μονάδες που αναπτύχθηκαν με βάση την οικοδομή (παραγωγή δομικών προϊόντων τσιμέντου) και τον τουρισμό, βιοτεχνίες εικόνων και ειδών λαϊκής τέχνης.

Στα Δ.Δ. Διάβας και Σαρακίνας δραστηριοποιούνται μεγάλες μονάδες επεξεργασίας αλεύρων (Κυλινδρόμυλοι).

Επίσης, στην περιοχή της Αύρας λειτουργεί μονάδα παραγωγής Οργανικών & Οικολογικών λιπασμάτων.

Στην περιοχή της Καλαμπάκας, οι μεταποιητικές επιχειρήσεις είναι επιχειρήσεις της τάξεως 1-30 εργαζομένων. Κατατάσσονται δηλαδή με βάση τις προδιαγραφές του ΕΟΜΜΕΧ και της Ευρωπαϊκής Ένωσης στις ΜΜΕ.

Οι κυριότερες δραστηριότητες του δευτερογενούς τομέα στη Καλαμπάκα και στον οδικό άξονα Μετεώρων - Καλαμπάκας είναι βιοτεχνίες εικόνων και ειδών λαϊκής τέχνης, βιοτεχνίες ειδών ενδύσεως, βιομηχανία ξύλου και ξυλουργία, βιοτεχνίες τροφίμων και οικοδομικές επιχειρήσεις. Ειδικότερα απασχολούν μεγάλο μέρος του εργατικού δυναμικού της περιοχής, παράγουν τοπικά παραδοσιακά προϊόντα και γίνονται φορείς διατήρησης της παράδοσης (εργαστήρια ξύλου, βιοτεχνίες εικόνων, ειδών λαϊκής τέχνης κλπ). Αξιοποιούν επίσης τους φυσικούς πόρους της περιοχής (βιοτεχνίες ξύλου, ξυλουργεία) και τα αγροτικά προϊόντα (τυροκομία, σιτηρά).

Στην περιοχή δραστηριοποιείται και ένας σημαντικός αριθμός βιοτεχνιών διαφόρων αντικειμένων, όπως εργαστήρια ζαχαροπλαστικής, κουβερτών και υφαντών, θερμαστρών, βιοτεχνία χάρτου, εργαστήρια αγιογραφίας.

Τέλος, υπάρχει και ένας σημαντικός αριθμός επαγγελματιών που δραστηριοποιούνται στην περιοχή, διαφόρων ειδικοτήτων, όπως συνεργεία επισκευής αυτοκινήτων, φωτογραφεία, καθαριστήρια, κρεοπωλεία κλπ.

Οι επιχειρήσεις του δευτερογενούς τομέα στο Δ.Δ. Καστρακίου είναι κατά πλειοψηφία βιοτεχνίες εικόνων και ειδών λαϊκής τέχνης, οικοδομικές επιχειρήσεις και ξυλουργεία-επιπλοποιεία. Μικρός αριθμός τεχνιτών και εργατών εργάζονται στις εργασίες στα Μοναστήρια των Μετεώρων

Παρακάτω παραθέτουμε πίνακα μητρώου επιχειρήσεων ανά Δ.Δ. , όπου αναφέρεται ο αριθμός των επιχειρήσεων και ο τζίρος αυτών σε εκ ευρώ για το έτος 2001.

Στον πίνακα αυτό παρουσιάζεται το σύνολο των επιχειρήσεων και των τριών τομέων παραγωγής, λόγω αδυναμίας διαχωρισμού των στοιχείων της ΕΣΥΕ.

Πίνακας μητρώου 4.16 (πρωτογενής, δευτερογενής, τριτογενής) επιχειρήσεων ανά Δ.Δ. Δήμου Καλαμπάκας (αριθμός, και τζίρος) 2001

ΜΗΤΡΩΟ ΕΠΙΧΕΙΡΗΣΕΩΝ / ΤΖΙΡΟΣ 2001		
	Αριθ. Επιχ.	Τζίρος (σε ευρώ)
ΝΟΜΟΣ ΤΡΙΚΑΛΩΝ	8.519	908.083.050
ΔΗΜΟΣ ΚΑΛΑΜΠΑΚΑΣ	1046	86.224.368
Καλαμπάκας	905	73.095.592
Διάβας	23	7.343.124
Καστρακίου	75	3.148.786
Βλαχάβας	6	195.651
Κρύας Βρύσης	10	272.052
Μεγάλης Κερασέας	10	1.434.243
Ορθοβουνίου	2	
Σαρακήνας	6	366.354
Αύρας	9	368.566
% επι συνόλου Νομού	12,28%	9,50%

* πηγή: ΕΣΥΕ, 2001

Από τον παραπάνω πίνακα βλέπουμε ότι για το έτος 2001, οι επιχειρήσεις που δραστηριοποιούνται στον Δήμο Καλαμπάκας αριθμούσαν σε 1.046, και αποτελούσαν το 12,28% του συνόλου των επιχειρήσεων του Νομού Τρικάλων.

Σε επίπεδο πραγματοποιηθέντος τζίρου, το 2001 οι αντίστοιχες επιχειρήσεις είχαν κύκλο εργασιών 86.224.368 €, ποσό που αντιπροσώπευε το 9,5% του τζίρου σε σύνολο Νομού.

Αναφορικά με την ίδρυση/ σύσταση καινούριων επιχειρήσεων στην περιοχή, και σύμφωνα με στοιχεία του Επιμελητηρίου Τρικάλων, την περίοδο 2006-2007, συστηθήκαν 38 επιχειρήσεις με έδρα τον Δήμο Καλαμπάκας, στον δευτερογενή τομέα

σε διάφορους κλάδους του δευτερογενούς τομέα. Ενδεικτικά αναφέρουμε:

- Οινοπείο
- Κατασκευή παραδοσιακών κιγκλιδωμάτων, κουφωμάτων
- Κατασκευή επίπλων,
- Παραγωγή σαπουνιών
- Υψηρεσίες αγιογραφίας
- Κατασκευή εικόνων
- Κατασκευή κεριών
- Παραγωγή, επεξεργασία και συντήρηση κρέατος και προϊόντων κρέατος

Από αυτές 9 αφορούσαν Ομόρρυθμες Εταιρείες, 5 Ετερόρρυθμες Εταιρείες, και 24 Ατομικές Επιχειρήσεις.

Ο δευτερογενής τομέας απασχολεί το 19,41% του οικονομικά ενεργού πληθυσμού του Δήμου Καλαμπάκας (το αντίστοιχο ποσοστό σε επίπεδο νομού είναι 19,09%), με μεγαλύτερη συγκέντρωση στα Δ.Δ. Καλαμπάκας και Καστρακίου και Διάβας.

Τριτογενής Τομέας

Η εμπορική δραστηριότητα στη περιοχή είναι σαφέστατα προσανατολισμένη στην εξυπηρέτηση του βασικού κλάδου οικονομικής δραστηριότητας δηλαδή του τουρισμού, όπως ξενοδοχεία, campings, ενοικιαζόμενα δωμάτια, εστιατόρια, ταβέρνες, καφέ-μπαρ.

Επιπλέον υπάρχουν εταιρείες που δραστηριοποιούνται στην εμπορία οίνων και ποτών, τουριστικών ειδών, ζωοτροφών, οικοδομικών υλικών, επίπλων, δασικών προϊόντων και οικοδομικών υλικών κλπ.

Εστιάζοντας στις τουριστικές υποδομές αναφέρουμε τις υποδομές διαμονής(ανά κατηγορία) που υπάρχουν στην ευρύτερη περιοχή του Δήμου Καλαμπάκας.

Πίνακας 4.17 Τουριστικές Υποδομές Δήμου Καλαμπάκας

ΠΕΡΙΟΧΗ	ΕΣΤΙΑΣΗ (ΕΣΤ & ΤΑΒΕΡΝΕΣ)	ΕΝΟΙΚΙΑΖΟΜΕΝΑ ΔΩΜΑΤΙΑ*	ΞΕΝΟΔΟΧΕΙΑ**	CAMPING
ΚΑΛΑΜΠΑΚΑ	17	11	18	3
ΚΑΣΤΡΑΚΙ	11	13	9	3
ΒΛΑΧΑΒΑ	2			
ΔΙΑΒΑ	5			
ΣΥΝΟΛΟ	35	24	27	6

Πηγή: Αναπτυξιακή Τρικάλων-ΚΕΝΑΚΑΠ Α.Ε

* Τα ενοικιαζόμενα δωμάτια Α' κατηγορίας, της περιοχής της Καλαμπάκας εκ του συνόλου των 11 είναι 7, και της περιοχής του Καστρακίου είναι 10 εκ του συνόλου των 13, με δύο από αυτά παραδοσιακού χαρακτήρα.

** Εκ του συνόλου των ξενοδοχείων, στη περιοχή της Καλαμπάκας υπάρχουν 2 Α' κατηγορίας, και στη περιοχή του Καστρακίου 1 Α' κατηγορίας.

Παρατηρούμε επίσης ότι ο μεγαλύτερος αριθμός καταλυμάτων διαφόρων κατηγοριών συγκεντρώνεται στην πόλη της Καλαμπάκας και του Καστρακίου, περιοχές που συγκεντρώνουν και το μεγαλύτερο ρεύμα τουριστικής κίνησης.

Οι βασικές εμπορικές δραστηριότητες της πόλης επεκτείνονται κατά μήκος των βασικών οδών της πόλης και δημιουργούν ένα ενιαίο εμπορικό κέντρο από το ξενοδοχείο Διβάνη, έως σχεδόν την έξοδο προς Καστράκι.

Παράλληλα εμπορικές δραστηριότητες ιδιαίτερα στο τομέα των τροφίμων, του αυτοκινήτου κλπ, αναπτύσσονται πλησίον του σιδηροδρομικού σταθμού και του δρόμου Ιωαννίνων-Τρικάλων.

Από τον πίνακα των επιχειρήσεων με το μεγαλύτερο τζίρο (πηγή ΕΣΥΕ, 2001), στον τριτογενή τομέα δραστηριοποιούνται εταιρείες στους ακόλουθους κυρίως κλάδους:

- Λιανικό εμπόριο
- Ξενοδοχεία και εστιατόρια
- Χονδρικό εμπόριο
- Εμπόριο, συντήρηση και επισκευή αυτοκινήτων οχημάτων και μοτοσυκλετών

Αναφορικά με τον αριθμό των επιχειρήσεων που συστάθηκαν την τελευταία διετία, και με βάση στοιχεία του Επιμελητηρίου Τρικάλων, την περίοδο 01/01/2006 έως και 31/12/2007, δημιουργήθηκαν στον τομέα εμπορίου και υπηρεσιών 104 επιχειρήσεις, κυρίως επιχειρήσεις εστίασης, παντοπωλεία, mini markets, 2 επιχειρήσεις ενοικιαζόμενων δωματίων, κλπ.

Από αυτές, 89 είναι Ατομικές Επιχειρήσεις, 7 Ομόρρυθμες Εταιρείες, 1 Ε.Ε, 1 Ε.Π.Ε., 6 (εκμετάλλευσης ταξί, φορτηγών, κλπ).

➤ **Αναπτυξιακές υποδομές**

Η αξιοποίηση του Θεσμού των Συμπράξεων Δημοσίου και Ιδιωτικού Τομέα (ΣΔΙΤ), ο οποίος αποτέλεσε μια μεταρρύθμιση του υφιστάμενου πλαισίου για την δημιουργία υποδομών και την παροχή υπηρεσιών, από την πλευρά του Δημοσίου. \

Στα 34 έργα που έχουν εγκριθεί από την Διυπουργική Επιτροπή ΣΔΙΤ, ανήκει και η ανέγερση του κτιρίου Διοικητηρίου για την Νομαρχιακή Αυτοδιοίκηση Τρικάλων.

Αξιολόγηση της περιοχής του Δήμου Καλαμπάκας μέσω της σημειακής ανάλυσης Δυνάμεων –Αδυναμιών -Ευκαιριών-Απειλών (SWOT analysis)**Συνθετικός πίνακας Δυνάμεων- Αδυναμιών -Ευκαιριών-Απειλών Δήμου Καλαμπάκας**

Θέματα ανάπτυξης	Δυνάμεις (Ισχυρά σημεία)	Αδυναμίες	Ευκαιρίες	Απειλές
Γεωγραφική θέση της περιοχής	<ul style="list-style-type: none"> Ισχυρή γεωγραφική θέση της περιοχής λόγω γειτνίασης με Μετέωρα(παγκόσμιας εμβέλειας πολιτιστικός πόρος), Καλαμπάκα (Εθνικής εμβέλειας πολιτιστικός πόρος), ΖΕΠ (περιοχές Natura). Μικρή απόσταση από την πρωτεύουσα του Νομού (εθνικός πόλος ανάπτυξης). 		<ul style="list-style-type: none"> Οι στοχευμένες ευρωπαϊκές, εθνικές και περιφερειακές στρατηγικές που κατευθύνονται στην περιοχή. Η επικείμενη ολοκλήρωση των έργων στον τομέα των μεταφορών θα συμβάλλει στην άρση των προβλημάτων προσβασιμότητας στην περιοχή. 	
Δημογραφικά	<ul style="list-style-type: none"> Αύξηση του πληθυσμού (2001 vs 1991). 	Επιβαρηνμένοι δημογραφικοί δείκτες: Αστικοποίηση,	Η αξιοποίηση του υψηλού ποιοτικά ενδογενούς ανθρώπινου δυναμικού.	Η υπογεννητικότητα και η επαπειλούμενη ερήμωση των χωριών της περιοχής

χαρακτηριστικά	<ul style="list-style-type: none"> Υψηλό ποσοστό πτυχιούχων Α.Ε.Ι. στην περιοχή του Δήμου 	αrainοκατοίκηση, γήρανση του πληθυσμού, υψηλό ποσοστό αναλφαβητισμού.	Η εφαρμογή πολιτικών διαβίου μάθησης και ενθάρρυνση της ενεργούς γήρανσης.	
Απασχόληση-Ανεργία	Κατανομή του οικονομικά ενεργού πληθυσμού και στους τρεις τομείς παραγωγής.	Υψηλό ποσοστό ανεργίας. Τα διαρθρωτικά χαρακτηριστικά της ανεργίας (γυναίκες, παραγωγικές ηλικίες, ανεργία των νέων, μακροχρόνια ανεργία)	Η ανανεωμένη στρατηγική της Λισσαβόνας για την απασχόληση και οι πόροι που θα κατευθυνθούν για την ενίσχυση τους.	Κοινωνικός αποκλεισμός, προβλήματα κοινωνικής συνοχής, επιβράδυνση ανάπτυξης.
Γεωργία	<ul style="list-style-type: none"> Σταδιακή ανάπτυξη στην περιοχή της βιολογικής γεωργίας (18 νέοι παραγωγοί στην διετία 2005-2007) Προϊόντα ΠΟΠ (κασέρι, μανούρι, γαλοτύρι) Πλούσιοι υδάτινοι πόροι 	<ul style="list-style-type: none"> Χαμηλή προστιθέμενη αξία των γεωργικών προϊόντων (απουσία μεταποιητικών προϊόντων) Μικρός κλήρος Χαμηλή εξωστρέφεια (μη σύνδεση σε τριτογενή τομέα) 	<ul style="list-style-type: none"> Ενίσχυση δράσης των Αγροτικών Συνεταιρισμών Δυνατότητα παραγωγής προϊόντων υψηλής προστιθέμενης αξίας (ΠΟΠ, βιολογικά ΠΓΕ) Νέες καλλιέργειες (αρωματικά, κτηνοτροφικά φυτά, ενεργειακές καλλιέργειες) Ενίσχυση της 	Η μη προσαρμογή του τομέα στις επιταγές και κατευθύνσεις της Νέας ΚΑΠ

		<ul style="list-style-type: none">• Προσανατολισμός της παραγωγής σε μαζικά προϊόντα που είχαν την στήριξη της παλιάς ΚΑΠ• Επιβάρυνση περιβάλλοντος από γεωργικές δραστηριότητες	συμβολαιακής γεωργίας.	
--	--	---	------------------------	--

<p>Κτηνοτροφία</p>	<ul style="list-style-type: none"> • Ανεπτυγμένη κτηνοτροφία • Ύπαρξη βοσκοτόπων • Η κτηνοτροφία της περιοχής βρίσκεται σε προ-βιολογική φάση. • Δημοτικά Σφαγεία Καλαμπάκας 	<ul style="list-style-type: none"> • Μικρό μέγεθος επιχειρήσεων • Μη σύνδεση με μεταποίηση (τυποποίηση-συσσκευασία) • Προβλήματα υποδομών για πρόσβαση στις εγκαταστάσεις (αγροτικό δίκτυο, φωτισμός) • Ύπαρξη ποιμνιοστασίων στην ευρύτερη περιοχή των Μετεώρων. • Επιβάρυνση περιβάλλοντος από κτηνοτροφικά απόβλητα 	<ul style="list-style-type: none"> • Η προοπτική ένταξης παραγωγής αρνιού και κατσικιού στο σύστημα πιστοποίησης ΠΟΠ. • Η περαιτέρω ανάπτυξη της βιολογικής κτηνοτροφίας 	<ul style="list-style-type: none"> • Η αύξηση των τιμών των ζωοτροφών. • Η περιβαλλοντική υποβάθμιση από την λειτουργία των κτηνοτροφικών μονάδων
<p>Εμπόριο</p>	<ul style="list-style-type: none"> • Υπάρχει αναπτυγμένος τριτογενής τομέας (εμπόριο-υπηρεσίες), κυρίως προσανατολισμένος στον τομέα του τουρισμού. 	<p>Διαρθρωτικές αδυναμίες του εμπορίου.</p>	<p>Η ολοκλήρωση των υποδομών και η διευκόλυνση των μεταφορών (η περιοχή θα καταστεί εθνικό και διεθνές διαμετακομιστικό και εμπορευματικό κέντρο),</p>	<p>Η μη προσαρμογή στις αυξημένες απαιτήσεις της ανταγωνιστικότητας.</p>

	<ul style="list-style-type: none"> Υπάρχει κινητικότητα στον τομέα (104 νέες επιχειρήσεις την τελευταία διετία) 		Σύνδεση με Δυτική Ευρώπη και Βαλκάνια.	
Δασοπονία	Πλούσιο δασικό απόθεμα στην περιοχή		Μεγάλες ευκαιρίες περαιτέρω αξιοποίησης και ανάπτυξης του κλάδου (χριστ. έλατα, δασικά φυτά παρκοτεχνίας)	Υποβάθμιση δασών (πυρκαγιές, παράνομη υλοτομία)
Μεταποίηση	<ul style="list-style-type: none"> Η ολοκλήρωση των υποδομών Ύπαρξη μονάδων μεταποίησης στην περιοχή. Υπάρχει κινητικότητα στον τομέα (38 νέες επιχειρήσεις την τελευταία διετία) 	<ul style="list-style-type: none"> Διαρθρωτικές αδυναμίες του κλάδου και ο εντεινόμενος διεθνής ανταγωνισμός (χαμηλός βαθμός εξωστρέφειας) Η μη σύνδεση με ερευνητικά προγράμματα για τη διάχυση της γνώσης και της καλής πρακτικής 	<ul style="list-style-type: none"> Η επικείμενη λειτουργία της ΒΙΠΕ Φαρκαδώντας. Η ολοκλήρωση των υποδομών και η διευκόλυνση των μεταφορών (η περιοχή θα καταστεί εθνικό και διεθνές διαμετακομιστικό και εμπορευματικό κέντρο), Σύνδεση με Δυτική Ευρώπη και Βαλκάνια. Η μέγιστη δυνατή αξιοποίηση του Αναπτυξιακού νόμου και των πόρων του ΕΣΠΑ. Η ανάπτυξη της 	<ul style="list-style-type: none"> Η μη προσαρμογή στις αυξημένες απαιτήσεις της ανταγωνιστικότητας. Η μη σύνδεση πρωτογενούς και δευτερογενούς τομέα. Η απειλή της αποβιομηχάνισης

			ευρυζωνικότητας και της Κοινωνίας της Πληροφορίας	
<p>Περιβάλλον</p> <p>Διαχείριση στερεών απορριμμάτων</p>	<ul style="list-style-type: none"> • Ικανοποιητικό επίπεδο καθαριότητα της πόλης • Επικείμενη ένταξη στο πρόγραμμα ανακύκλωσης 	<ul style="list-style-type: none"> • Η διαχείριση των στερεών απορριμμάτων χαρακτηρίζεται από ελλείψεις κλασικών υποδομών (ΧΥΤΑ) και αδυναμία αναφορικά με την συνολική ολοκληρωμένη διαχείριση τους. • Η ύπαρξη ΧΑΔΑ, με τις γνωστές περιβαλλοντικές επιπτώσεις. • Η λειτουργία των Δημοτικών Σφαγείων (σε διαδικασία συμφωνίας για αδρανοποίηση υποπροϊόντων σφαγής) 	<ul style="list-style-type: none"> • Η θεσμική θωράκιση της περιοχής (Unesco, εθνικής εμβέλειας περιβάλλον, ΖΕΠ) • Η ένταξη του Δήμου στο πρόγραμμα ανακύκλωσης και η προμήθεια του αντίστοιχου εξοπλισμού. • Η επικείμενη περιβαλλοντική αποκατάσταση της ΧΑΔΑ, με τη λειτουργία του ΧΥΤΑ. • Η αξιοποίηση των καλών πρακτικών άλλων περιοχών στην διαχείριση απορριμμάτων. • Η περιβαλλοντική ευαισθητοποίηση των κατοίκων. 	<p>Η υποβάθμιση του περιβάλλοντος και η μη αξιοποίηση των στοχευμένων Πολιτικών προστασίας και αναβάθμισης του περιβάλλοντος που έχουν σχεδιαστεί για την περιοχή (ΓΠΧΣΑΑ)</p>
<p>Διαχείριση</p>	<p>Η ύπαρξη του βιολογικού καθαρισμού</p>	<p>Ανάγκη επέκτασης αποχετευτικού δικτύου που χρήζει άμεσης</p>		<p>Περιβαλλοντική επιβάρυνση και υποβάθμιση του</p>

υγρών αποβλήτων		αντιμετώπισης		βιοτικού επιπέδου των κατοίκων
Υδάτινος πλούτος	<ul style="list-style-type: none"> • Πλούσιος υδάτινος πόρος • Ταμιευτήρες και φράγματα • Καλή ποιότητα νερού ύδρευσης 	Υποβάθμιση της ποιότητας τω υδάτων	Ανάπτυξη καλλιεργειών φιλικά περιβαλλοντικών και λιγότερο υδρόφιλων	Το τεράστιο παγκόσμιο πρόβλημα επάρκειας και ποιότητας του νερού.
Τουρισμός	<ul style="list-style-type: none"> • Πολύ ισχυρός τουριστικός πόρος (παγκόσμιας εμβέλειας) • Ύπαρξη υποδομών • Ολοκλήρωση μεγάλων έργων 	<ul style="list-style-type: none"> • Η μη επαρκής ανάπτυξη εναλλακτικών μορφών τουρισμού (συνεδριακός, οικοτουρισμός, πολιτιστικός, αθλητικός, ορεινός). • Μικρή διάρκεια παραμονής επισκεπτών στην περιοχή 	<ul style="list-style-type: none"> • Η συστηματική και οργανωμένη τουριστική προβολή της περιοχής • Η ανάπτυξη των εναλλακτικών μορφών τουρισμού που μπορούν να αναπτυχθούν στη περιοχή. • Η σύνδεση του πολιτισμού με τον τουρισμό • Οι στοχευμένες εθνικές πολιτικές για την ανάπτυξη και διαφοροποίηση του τουριστικού προϊόντος (Γενικό Χωροταξικό για τον Τουρισμό) • Η προοπτική της συνδιοργάνωσης των Μεσογειακών Αγώνων του 2013 και τα 	<ul style="list-style-type: none"> • Ο Μαζικός τουρισμός • Η μη αξιοποίηση των τεράστιων προοπτικών της περιοχής

			<p>τεράστια οφέλη για τον τουρισμό και την προβολή της περιοχής.</p> <ul style="list-style-type: none"> • Η περαιτέρω αναβάθμιση του παρεχόμενου τουριστικού προϊόντος 	
<p>Πολιτισμός</p>	<ul style="list-style-type: none"> • Ανυπολόγιστης αξίας πολιτιστικού πλούτου (Μετέωρα, Καλαμπάκα, NATURA) • Ύπαρξη υποδομών για πολιτιστικές δραστηριότητες • Μεγάλης εμβέλειας πολιτιστικά γεγονότα 		<p>Η δυνατότητα περαιτέρω σύνδεσης με τον τουρισμό</p>	<p>Υποβάθμιση του περιβάλλοντος και μη προστασία πολιτιστικού πλούτου</p>
<p>Κοινωνικές Υποδομές</p>	<ul style="list-style-type: none"> • Σημαντικές κοινωνικές υποδομές και προγράμματα κοινωνικού χαρακτήρα (ΚΑΠΗ, βοήθεια στο σπίτι, παιδικοί σταθμοί) • Δημοτικά Σφαγεία • Κέντρο Υγείας • Η ολοκλήρωση του Νομαρχιακού Νοσοκομείου Τρικάλων 	<ul style="list-style-type: none"> • Έλλειψη αγροτικών ιατρείων στα ΔΔ • Έλλειψη αθλητ. υποδομών σε ΔΔ 	<ul style="list-style-type: none"> • Η Αξιοποίηση των πόρων του ΕΣΠΑ • Η προοπτική συνδιοργάνωσης των Μεσογειακών αγώνων (αθλητικές υποδομές) 	<p>Η μη συνέχιση της χρηματοδότησης των προγραμμάτων Βοήθεια στο σπίτι και Βρεφονηπιακός Σταθμός</p>

<p>Επιχειρηματικότητα</p>	<p>Κινητικότητα πρωτογενούς και δευτερογενούς τομέα (νέες επιχειρήσεις στον Δήμο)</p>	<ul style="list-style-type: none"> • Έλλειψη επαρκούς σύνδεσης της έρευνας με τις επιχειρήσεις • Χαμηλός βαθμός εξωστρέφειας • Χαμηλός βαθμός ανταγωνιστικότητας 	<ul style="list-style-type: none"> • Η μέγιστη δυνατή αξιοποίηση της ευρυζωνικότητας, της κοινωνίας της πληροφορίας, και η σύνδεση με τα Ερευνητικά κέντρα και προγράμματα. • Η ενθάρρυνση της καινοτομίας 	<p>Ο μη εκσυγχρονισμός και η προσκόλληση σε απαρχαιωμένες και αναποτελεσματικές πρακτικές</p>
----------------------------------	--	---	--	--

Γ' ΜΕΡΟΣ: Ο Δήμος ως Διοικητικός Οργανισμός

Περιγραφή και αξιολόγηση του εσωτερικού του Δήμου (Υπηρεσιών και Νομικών Προσώπων)

1. Οργάνωση και Συνεργασίες

Όργανα διοίκησης Δήμου Καλαμπάκας
Οργανόγραμμα υπηρεσιών του Δήμου
Διαμερισματικά (Τοπικά)Συμβούλια
Συμμετοχές του Δήμου
Δικτύωση και Συνεργασίες

2. Οικονομικά στοιχεία του Δήμου

3. Δραστηριότητες Οριζόντιων & Υποστηρικτικών Υπηρεσιών Δήμου Καλαμπάκας.

4. Δραστηριότητες τεχνικών, πολεοδομικών και περιβαλλοντικών υπηρεσιών.

5. Δραστηριότητες Κοινωνικών Υπηρεσιών, Υπηρεσιών Παιδείας, Πολιτισμού και Αθλητισμού.

6. Δραστηριότητες υπηρεσιών οικονομικής ανάπτυξης και απασχόλησης.

7. Νομικά Πρόσωπα του Δήμου Καλαμπάκας

Όργανα Διοίκησης του Δήμου Καλαμπάκας

Η Διοίκηση του Δήμου ασκείται από τον Δήμαρχο και τα μέλη του Δημοτικού Συμβουλίου. Τα όργανα αυτά έχουν την ευθύνη για την διαμόρφωση της στρατηγικής του Δήμου, τον προγραμματισμό και την υλοποίηση των δράσεων για την επίτευξη της εν λόγω στρατηγικής, τον συντονισμό όλων των δομών του Δήμου, καθώς και την παρακολούθηση και την αξιολόγηση όλων των ενεργειών και δράσεων του Δήμου.

Για την επιτυχή υλοποίηση των ανωτέρω έχουν οριστεί τρεις Αντιδήμαρχοι με βάση την απόφαση Δημάρχου με αρ.181, και ημερομηνία 31/12/2007, στα πλαίσια των διατάξεων του Κώδικα Δήμων και Κοινοτήτων.(άρθρο 87,Ν.3463/2006).

Οι ευθύνες και οι αρμοδιότητες των τριών αντιδημάρχων αναφέρονται παρακάτω:

1. Αντιδήμαρχος Τεχνικών έργων

Ο Αντιδήμαρχος έχει την ευθύνη της εποπτείας των τεχνικών έργων καθώς και την ευθύνη της υλοποίησης αυτών, σε συνεργασία με την Τεχνική Υπηρεσία του Δήμου.

Επίσης αναπληρώνει τον Δήμαρχο σε περίπτωση απουσίας του.

2. Αντιδήμαρχος Καθαριότητας, Περιβάλλοντος, Πολιτικής προστασίας των Δημοτών & Κυκλοφοριακού Προβλήματος

Ο Αντιδήμαρχος έχει την ευθύνη για την παρακολούθηση και αξιολόγηση των παρεχόμενων υπηρεσιών καθαριότητας από το Δήμο προς τους δημότες, και ιδιαίτερα για τους κοινόχρηστους και κοινωφελείς χώρους στο σύνολο της έκτασης του Δήμου.

Επίσης έχει την ευθύνη για την προστασία και διαφύλαξη του περιβάλλοντος, για την πολιτική προστασία των Δημοτών και της επίλυσης του κυκλοφοριακού προβλήματος της περιοχής.

Τέλος αναπληρώνει τον Δήμαρχο και τον αναπληρωτή του σε περίπτωση απουσίας των.

3. Αντιδήμαρχος με ευθύνη την εποπτεία των Δημοτικών Διαμερισμάτων του Δήμου Καλαμπάκας.

Ο Αντιδήμαρχος έχει την ευθύνη των Δημοτικών Διαμερισμάτων του Δήμου, σε συνεργασία με τους προέδρους των Τοπικών Συμβουλίων, καθώς και την ευθύνη αναπλήρωσης του Δημάρχου και των αναπληρωτών, του σε περίπτωση απουσίας των.

Δημαρχιακή Επιτροπή

Η Δημαρχιακή Επιτροπή συγκροτήθηκε με βάση το άρθρο 104 του Ν.3463/2006 και την υπ' αριθμόν 67753/08/11/2006, εγκύκλιο 52 της Δ/νσης Οργάνωσης και λειτουργίας ΟΤΑ του ΥΠΕΣΔΔΑ, σε συνεδρίαση του Δημοτικού Συμβουλίου που έλαβε χώρα την 07/01/2007.

Η σύνθεση της Δημαρχιακής Επιτροπής, που στην ουσία αντιπροσωπεύει το Δημοτικό Συμβούλιο, είναι 12μελής, και αποτελείται από:

- 7 τακτικά μέλη
- 5 αναπληρωματικά μέλη
- Πρόεδρος της Δημαρχιακής Επιτροπής είναι ο Δήμαρχος Καλαμπάκας.

Στις βασικές αρμοδιότητες της Δημορχιακής Επιτροπής περιλαμβάνονται:

1. Η συνεργασία με τον πρόεδρο του ΔΣ για τον καθορισμό των θεμάτων των συνεδριάσεων, την συγκέντρωση των αντίστοιχων φακέλων και εισηγήσεων, και την κοινοποίηση των προς συζήτηση θεμάτων του ΔΣ σύμφωνα με τις διατάξεις του Κώδικα Δήμων και Κοινοτήτων.
2. Η Σύνταξη, τήρηση, καταχώριση, διαφύλαξη και επικύρωση των πρακτικών των συνεδριάσεων του ΔΣ
3. Η δημοσιοποίηση των αποφάσεων του ΔΣ
4. Η κοινοποίηση των αποφάσεων του ΔΣ προς τις αρμόδιες υπηρεσίες για την εκτέλεσή τους

Οργανόγραμμα Δήμου Καλαμπάκας

Το υφιστάμενο οργανόγραμμα του Δήμου Καλαμπάκας διαφοροποιείται σε πολύ σημαντικό βαθμό από το προβλεπόμενο από τον Οργανισμό Εσωτερικής Υπηρεσίας (Ο.Ε.Υ), ο οποίος τροποποιήθηκε την 31/12/07.

Το ισχύον οργανόγραμμα του Δήμου παρατίθεται στο σχετικό διάγραμμα αμέσως παρακάτω.

Τα βασικά σημεία απόκλισης εντοπίζονται στην προβλεπόμενη από τον Οργανισμό οργανωτική δομή και την υφιστάμενη, καθώς και στον αριθμό του προβλεπόμενου-υφιστάμενου προσωπικού.

Στον ΟΕΥ, προβλέπονταν 10 τμήματα και καθόλου υπηρεσίες. Στην πραγματικότητα λειτουργούν 3 υπηρεσίες, 8 τμήματα.

Αναφορικά με τις υπηρεσίες στήριξης του έργου του Δημάρχου και των Αιρετών προβλέπονταν 5 γραφεία εκ των οποίων υφίστανται 2 γραφεία.

Τέλος αναφορικά με τις υπηρεσίες στήριξης των πολιτών προβλέπονταν 5 γραφεία εκ των οποίων λειτουργούν 2.

Σχετικά με το προβλεπόμενο και το πραγματικά υφιστάμενο μόνιμο προσωπικό του Δήμου, στον ΟΕΥ παρατίθεται παρακάτω πίνακας:

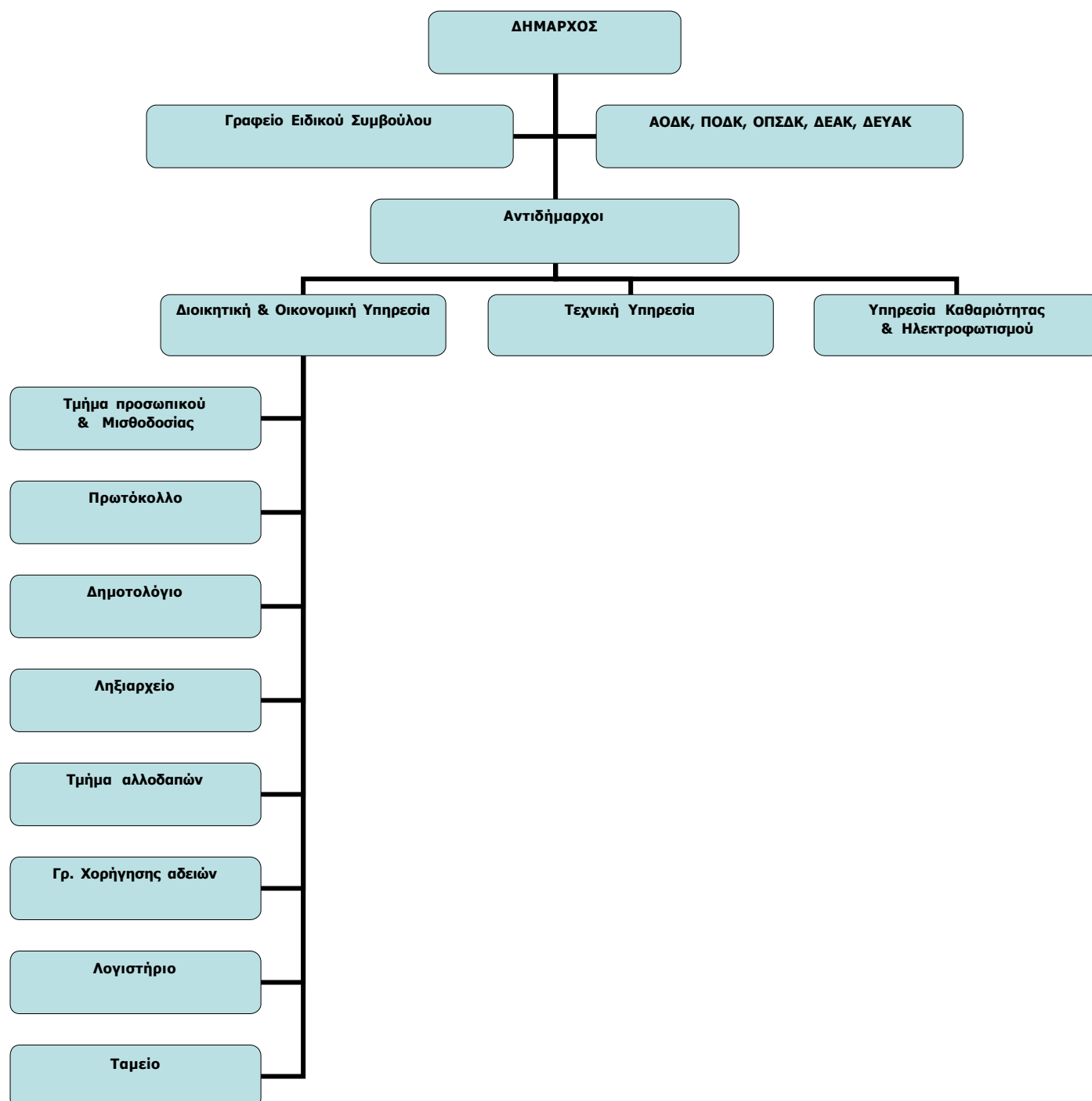

Οι υπηρεσίες του Δήμου Καλαμπάκας στεγάζονται στο κτίριο που βρίσκεται στην οδό Βλαχάβας. Στον Πρώτο όροφο λειτουργούν οι περισσότερες Διοικητικές και Οικονομικές Υπηρεσίες. Στο ισόγειο λειτουργεί η ΔΕΥΑΚ, το ΚΕΠ, το γραφείο τουριστικής πληροφόρησης,

Ενώ σε ενοικιαζόμενο χώρο στο πίσω μέρος του κτιρίου (ισόγειο), στεγάζονται η Τεχνική Υπηρεσία, το Τμήμα Προσωπικού και Μισθοδοσίας, το Τμήμα Αλλοδαπών.

Στο τεχνικό πρόγραμμα του 2008, έχει προγραμματιστεί η επέκταση του Δημαρχιακού κτιρίου, προκειμένου να συγκεντρωθούν όλες οι υπηρεσίες κάτω από μία στέγη.

Διαμερισματικά ή Τοπικά Συμβούλια

Ο Δήμος Καλαμπάκας συγκροτείται από 9 Δημοτικά Διαμερίσματα, ένα εκ των οποίων είναι η Καλαμπάκα (έδρα του Δήμου).

Με βάση τα προβλεπόμενα από τον Κώδικα Δήμων και Κοινοτήτων (Ν.3463/06), τα Δημοτικά Διαμερίσματα συγκροτούν Τοπικά Συμβούλια τα οποία αποτελούνται από τα μέλη, τα οποία εκλέγονται με άμεση καθολική και μυστική ψηφοφορία, καθώς και από τον πρόεδρο.

Σκοπός της λειτουργίας των Τοπικών Συμβουλίων είναι η προώθηση των ζητημάτων τοπικού ενδιαφέροντος προς το Δημοτικό Συμβούλιο για ενημέρωση πριν την λήψη των σχετικών αποφάσεων.

Για το έτος 2007 λήφθηκαν συνολικά ενενήντα ένα (91) αποφάσεις από το σύνολο των Τοπικών Συμβουλίων, που αφορούσαν κυρίως ενέργειες για τη βελτίωση της ποιότητας ζωής των κατοίκων των Δ.Δ. Ενεργό συμμετοχή έχουν τα Τοπικά Συμβούλια μέσω των εκπροσώπων τους και στην κατάρτιση του ετήσιου τεχνικού προγράμματος του Δήμου.

Συμμετοχές του Δήμου Καλαμπάκας

Ο Δήμος Καλαμπάκας συμμετέχει σε επιχειρήσεις διαφορετικού χαρακτήρα και σκοπού, οι οποίες παρουσιάζονται παρακάτω:

- **Δημοτική Επιχείρηση Ύδρευσης Αποχέτευσης Καλαμπάκας -(ΔΕΥΑΚ)**
- **Δημοτική Επιχείρησης Ανάπτυξης Καλαμπάκας-(ΔΕΑΚ)**
- **Αναπτυξιακή Τρικάλων-Αναπτυξιακή Ανώνυμη Εταιρεία ΟΤΑ- ΚΕΝΑΚΑΠ Α.Ε**
- **Ενεργειακό Κέντρο Τρικάλων**
- **Συνεταιριστική Τράπεζα Τρικάλων**
- **Κέντρο Επαγγελματικής Κατάρτισης- (ΚΕΚ) Τρικάλων**

Δικτύωση και συνεργασίες

Δίκτυο Αδελφοποιημένων Πόλεων και Περιοχών της Μεσογείου-<<Αμφικτυονία>>

Το δίκτυο συστήθηκε επίσημα το 1997, με έδρα την Αθήνα ως αποτέλεσμα της πρωτοβουλίας δεκατριών Δήμων από την Ελλάδα, τη Γαλλία και την Κύπρο καθώς και από τη Νομαρχία Αθηνών.

Σκοπός της σύστασης του Δικτύου ήταν η προώθηση των σχέσεων συνεργασίας και αδελφοποίησης μεταξύ πόλεων και Περιφερειών της Μεσογείου, κάτι που μέχρι τότε γινόταν με άτυπη-ανεπίσημη μορφή.

Σήμερα το Δίκτυο αριθμεί 81 Δήμους από την Ελλάδα, την Ιταλία, την Γαλλία, την Κύπρο, την Τουρκία, την Παλαιστίνη, την Αλβανία, την Σερβία και το Ισραήλ και οι αρχές που διέπουν τη λειτουργία του έχουν αναφορά στις αξίες και τις πολιτισμικές παραδόσεις των λαών της Μεσογείου.

Οι γενικότεροι στόχοι που προωθούνται από το Δίκτυο είναι η ανάπτυξη δεσμών φιλίας, συνεργασίας, κοινωνικής-πολιτιστικής και οικονομικής ανάπτυξης, και η εδραίωση της αλληλεγγύης μεταξύ των χωρών της Μεσογείου.

Στα πλαίσια του Δικτύου <<Αμφικτυονία>>, ο Δήμος Καλαμπάκας έχει πραγματοποιήσει μέχρι σήμερα αδελφοποιήσεις με:

- Πόλη Αγιάν της Γαλλίας το 1993
- Πόλη Σβαμπάχ της Γερμανίας το 2004.

Στα πλαίσια αυτών των αδελφοποιήσεων, πραγματοποιήθηκαν διάφορες δραστηριότητες και εκδηλώσεις που προάγουν το πνεύμα της αδελφοποίησης, της ενότητας, της σύσφιξης των σχέσεων και την ανταλλαγή ιδεών και πολιτισμού μεταξύ των λαών, τόσο στη πόλη της Καλαμπάκας, όσο και στις έδρες των αδελφών πόλεων.

Οικονομικά στοιχεία Δήμου Καλαμπάκας

Στην ενότητα αυτή θα παρουσιαστούν τα οικονομικά στοιχεία του Δήμου Καλαμπάκας.

Τα αντίστοιχα απολογιστικά και προϋπολογιστικά στοιχεία των Νομικών Προσώπων που εποπτεύει ο Δήμος, αναφέρονται στην ενότητα της καταγραφής και αξιολόγησης του κάθε Νομικού Προσώπου ξεχωριστά.

Η οικονομική ανάλυση περιλαμβάνει:

1. Τα έσοδα που είχε ο Δήμος και τα Νομικά του Πρόσωπα την προηγούμενη περίοδο (2004-2007), καθώς και τα έσοδα που προϋπολογίζονται για το έτος 2008, ανά πηγή χρηματοδότησης.
2. Τα έξοδα που πραγματοποίησε ο Δήμος και τα Νομικά του Πρόσωπα την αντίστοιχη περίοδο καθώς και τον προϋπολογισμό εξόδων ανά κατηγορία για το έτος 2008.
3. Την δημοτική περιουσία που έχει στη διάθεσή του ο Δήμος
4. Την ισορροπία (ισοσκελισμό) εσόδων –εξόδων.

Έσοδα και πηγές χρηματοδότησης.

Τα έσοδα του Δήμου Καλαμπάκας προέρχονται:

1. Από τον Τακτικό Κρατικό Προϋπολογισμό
2. Από τα έσοδα που εισπράττει ο Δήμος μέσω της αξιοποίησης της δημοτικής περιουσίας, από τα τέλη, τα παράβολα, τα πρόστιμα που επιβάλλονται καθώς και από τα λοιπά έκτακτα έσοδα
3. Από τους προϋπολογισμούς των κοινοτικών και εθνικών επιχορηγήσεων και των έργων που υλοποιεί και κατασκευάζει
4. Από το μεσοπρόθεσμο ή και μακροπρόθεσμο δανεισμό που πραγματοποιεί.

Η ανάλυση των εσόδων του Δήμου αναφέρεται στους ισολογισμούς της περιόδου 2004-2007 και παρατίθεται παρακάτω:

Πίνακας εσόδων και πηγών χρηματοδότησης του Δήμου Καλαμπάκας

Πηγές εσόδων	2004	2005	2006	2007*
Τακτικός Κρατικός Προϋπολογισμός	2.452.212,78	2.558.997,09	2.826.964,32	2.358.049,67
Ανταποδοτικά τέλη-Λοιπά έσοδα-Παρεπόμενες ασχολίες	853.528,90	1.012.634,10	926.414,30	1.370.700,00
Έκτακτα και ανόργανα έσοδα	435.816,47	585.767,70	584.486,35	1.149.336,42
Σύνολο	3.741.558,00	4.157.368,82	4.337.864,99	4.878.086,05

*Για το έτος 2007 υπολογίζονται τα εισπραχθέντα μέχρι 31/12/07.

Δαπάνες

Οι δαπάνες του Δήμου Καλαμπάκας αποτελούνται από:

1. Δαπάνες προσωπικού
2. Λειτουργικές δαπάνες
3. Δαπάνες υλοποίησης των έργων και των προγραμμάτων του Δήμου
4. Δαπάνες για την αποπληρωμή των δανείων που έχει επισυνάψει ο Δήμος κατά την προηγούμενη περίοδο.

Πίνακας δαπανών ανά κατηγορία δαπάνης του Δήμου Καλαμπάκας

Πηγές Εξόδων	2004	2005	2006	2007 *
Δαπάνες διοικητικής λειτουργίας	4.257.229,20	4.331.300,40	4.936.632,90	4.356.735,10
Έκτακτα έξοδα	58.434,08	258.185,33	104.544,81	

Τόκοι δανείων	96.541,69	208.911,05	179.536,83	347.650,88
Σύνολο	4.412.204,84	4.798.396,72	5.220.714,50	4.704.385,97

*Για το έτος 2007 υπολογίζονται τα πληρωθέντα μέχρι 31/12/07.

Δημοτική περιουσία

Η Δημοτική περιουσία του Δήμου Καλαμπάκας αποτελείται από τις ακόλουθες κατηγορίες παγίων στοιχείων:

1. Γήπεδα και Οικόπεδα
2. Αγροτεμάχια
3. Κτίρια και εγκαταστάσεις κτιρίων
4. Λοιπά τεχνικά έργα για βελτίωση υφιστάμενων υποδομών.

Πίνακας ακίνητης περιουσίας Δήμου Καλαμπάκας

	Ακίνητα	Αξία (€)
Ακίνητα	Αγροτεμάχια	17.816.747,50
	Κτίρια-Εγκαταστάσεις κτιρίων	10.219.059,64
	Λοιπά τεχνικά έργα	164367,56
	Κτίρια σε ακίνητα τρίτων	35.000,00
	Σύνολο ακινήτων	28.235.173,00

Οικονομική ισορροπία

Από την ανάλυση εσόδων-εξόδων του Δήμου, για τα προηγούμενα έτη καθώς και για το 2007 με τα βεβαιωθέντα μέχρι 31/12/07 προκύπτει ο ακόλουθος πίνακας ισοσκελισμού εσόδων-εξόδων.

Πίνακας ισοσκελισμού εσόδων-εξόδων (σε €)

Οικονομική ισορροπία	2004	2005	2006	2007*
Έσοδα-Έξοδα	670.646,80	641.027,90	882.849,60	173.700,10

• **Προϋπολογισμός εσόδων έτους 2008 Δήμου Καλαμπάκας**

Πηγές εσόδων	Ποσό σε €	% επί του συνόλου
Τακτικά έσοδα	3.434.800,00	31,95%
Έσοδα από επιχορηγήσεις	3.214.744,22	29,90%
Έκτακτα έσοδα	3.823.441,72	35,56%
Χρηματικό υπόλοιπο από τακτικά έσοδα	11.000,00	0,10%
Χρηματικό υπόλοιπο από έκτακτα έσοδα	267.000,00	2,48%
Σύνολο	10.750.985,00	100,00%

• **Προϋπολογισμός εξόδων έτους 2008 Δήμου Καλαμπάκας**

Πηγές εξόδων	Ποσό σε €	% επί του συνόλου
Έξοδα διοικητικής λειτουργίας	5.162.197,90	48,02%
Έκτακτα και ανόργανα έξοδα	5.084.787,80	47,30%

Τόκοι	404.000,00	3,76%
Αποθεματικό	100.000	0,93%
Σύνολο	10.750.985,00	100,00%

Δραστηριότητες οριζόντιων και υποστηρικτικών υπηρεσιών

Οι οριζόντιες και υποστηρικτικές υπηρεσίες είναι οι υπηρεσίες του Δήμου μέσω των οποίων ασκούνται οι γενικές αρμοδιότητες του Δήμου. Περιλαμβάνουν:

1. Τις υπηρεσίες διοικητικής εξυπηρέτησης των πολιτών (π.χ διοικητική εξυπηρέτηση των αγροτών, εξυπηρέτηση των αλλοδαπών, εξυπηρέτηση των δημοτών των ΔΔ στις σχέσεις τους με το δήμο κλπ)
2. Υπηρεσίες προστασίας και ελέγχου των πολιτών (π.χ Πολιτική προστασία κλπ)

Επίσης στις υπηρεσίες αυτές περιλαμβάνονται οι υπηρεσίες εκείνες που υποστηρίζουν την λειτουργία των κύριων υπηρεσιών και των οργάνων διοίκησης του Δήμου (π.χ Οικονομική υπηρεσία, Νομική υπηρεσία).

Ο ρόλος τους συνίσταται στην εξασφάλιση πόρων (έσοδα, υλικά, εξοπλισμός, προσωπικό) και στη παροχή υπηρεσιών υποστήριξης (θέματα προσωπικού, οικονομική διαχείριση, προμήθειες, διοικητική υποστήριξη, νομική υποστήριξη).

Οι αποδέκτες των υποστηρικτικών υπηρεσιών δεν είναι οι κάτοικοι ή οι φορείς της περιοχής του Δήμου (εξωτερικοί αποδέκτες), αλλά τα όργανα διοίκησης και οι υπόλοιπες υπηρεσίες του Δήμου (εσωτερικοί αποδέκτες).

Τμήμα Προσωπικού και Μισθοδοσίας

Οργάνωση

Το τμήμα Προσωπικού και Μισθοδοσίας εντάσσεται διοικητικά στην Διοικητική και Οικονομική Υπηρεσία του Δήμου Καλαμπάκας. Το γραφείο στεγάζεται σε μισθωμένο χώρο ο οποίος λειτουργεί στο ισόγειο του Δημαρχείου. Στον ίδιο χώρο λειτουργούν η Τεχνική Υπηρεσία και το Τμήμα Αλλοδαπών.

Δραστηριότητες και λειτουργίες

Οι αρμοδιότητες - δραστηριότητες του τμήματος μισθοδοσίας και προσωπικού είναι οι παρακάτω:

1. Τήρηση μητρώου και ατομικών φακέλων για όλους τους υπαλλήλους του Δήμου, ανεξαρτήτως της σχέσης εργασίας.
2. Εφαρμογή των νόμιμων διαδικασιών για την πρόσληψη και απόλυση τακτικών και έκτακτων υπαλλήλων, καθώς και για την απασχόληση προσωπικού με σύμβαση έργου

3. Μεριμνά για την έκδοση των πράξεων που αφορούν τις υπηρεσιακές και μεταβολές των υπαλλήλων(προαγωγές, μετατάξεις, συνταξιοδοτήσεις κλπ), τη χορήγηση αδειών, την εφαρμογή του πειθαρχικού δικαίου και τον χρόνο εργασίας των υπαλλήλων.
4. Παρακολουθεί, μελετά και εφαρμόζει την εργατική νομοθεσία που αφορά υπαλλήλους ΟΤΑ.
5. Μεριμνά για τον προγραμματισμό της εργασίας των υπαλλήλων γενικών καθηκόντων σε συνεργασία με τους προϊστάμενους των τμημάτων.
6. Συγκεντρώνει στοιχεία μεταβολών του προσωπικού ή αντίστοιχων καταβληθέντων παροχών ή καταλογισθέντων ποσών προς το προσωπικό του Δήμου, με οποιαδήποτε εργασιακή σχέση, που αντιστοιχούν και έχουν επίδραση στην καταβολή των αμοιβών τους.
7. Ενημέρωση των μηχανογραφικών αρχείων του προσωπικού με τα προηγούμενα στοιχεία και την εξαγωγή των περιοδικών μισθολογικών καταστάσεων ή γενικά των καταστάσεων πληρωμής κάθε είδους αμοιβής προς το προσωπικό του Δήμου.
8. Έλεγχος των προηγούμενων καταστάσεων και έγκαιρη διαβίβαση ενός αντιγράφου στο Τμήμα Ταμείου για πληρωμές.
9. Τήρηση αρχείου καταβληθέντων αμοιβών στο προσωπικό του Δήμου και έκδοση των αντίστοιχων βεβαιώσεων αποδοχών.
10. Φροντίζει για την ασφάλιση του προσωπικού του Δήμου στους οικείους ασφαλιστικούς φορείς (π.Χ. ΤΥΔΚΥ, ΙΚΑ κλπ.)

Αποδέκτες

Αποδέκτες των παραπάνω υπηρεσιών είναι το σύνολο των μόνιμων δημοτικών υπαλλήλων, αλλά και το αποσπασμένο προσωπικό που απασχολείται στα Νομικά Πρόσωπα του Δήμου, όπως ο ΠΟΔΚ, ο ΑΟΔΚ και η ΔΕΥΑΚ.

Ανθρώπινο Δυναμικό

Στο γραφείο Προσωπικού και μισθοδοσίας απασχολούνται 2 άτομα αποσπασμένα από άλλα Νομικά Πρόσωπα (ΠΟΔΚ και ΔΕΥΑΚ) , και 1 άτομο με σύμβαση έργου (πρόγραμμα stage διάρκειας 18 μηνών).

Υλικοτεχνική υποδομή

Όσον αφορά την υλικοτεχνική υποδομή του τμήματος, αυτή αποτελείται από 1 Η/Υ και 1 εκτυπωτή, ενώ χρησιμοποιείται για τις ανάγκες της μισθοδοσίας λογισμικό, η αποτελεσματικότητα του οποίου κρίνεται αποτελεσματική.

Τα κύρια χαρακτηριστικά της υπηρεσίας Προσωπικού και Μισθοδοσίας εντοπίζονται στα παρακάτω:

Ανάγκη στελέχωσης με μόνιμο προσωπικό:

Η υπηρεσία λειτουργεί χωρίς μόνιμο προσωπικό που να καλύπτει οργανική θέση της υπηρεσίας.

Από την καταγραφή των διαθέσιμων ανθρωπίνων πόρων, προκύπτει σαφώς ότι υπάρχει ανάγκη στελέχωσης με μόνιμο προσωπικό, τουλάχιστον τριών μόνιμων υπαλλήλων, για την καλύτερη δυνατή οργάνωση της υπηρεσίας και την απόκτηση της μέγιστης δυνατής εξειδίκευσης και εμπάθυνσης στο γνωστικό αντικείμενο.

Η προσθήκη μόνιμου στελεχιακού δυναμικού θα συμβάλλει και στην αποφόρτιση των υφισταμένων υπαλλήλων από εργασίες που θα μπορούσαν να αποκεντρωθούν, και θα τους επιτρέψει την ενασχόλησή τους με συντονιστικά και εποπτικά θέματα.

Επάρκεια γνώσεων:

Το υφιστάμενο προσωπικό έχει επάρκεια γνώσεων και συσσωρευμένη εμπειρία σε θέματα που άπτονται του εργασιακού τους αντικειμένου, με αποτέλεσμα να παρέχονται αξιόπιστες και χωρίς προβλήματα υπηρεσίες, ιδιαίτερα στο ευαίσθητο θέμα της μισθοδοσίας των υπαλλήλων.

Επάρκεια υλικοτεχνικής υποδομής:

Δεν υπάρχουν ιδιαίτερες ελλείψεις σε υλικοτεχνική υποδομή που να παρεμποδίζουν την καλή λειτουργία της υπηρεσίας.

Τήρηση πολύ καλών αρχείων- εγγράφων και στοιχείων προσωπικού.

Η υπηρεσία τηρεί πολύ καλό αρχείο που αφορά το προσωπικό του Δήμου, στα οποία αρχεία λόγω καλής οργάνωσης υπάρχει εύκολη προσβασιμότητα και αξιόπιστη πληροφορία.

ΚΛΑΔΟΣ	ΥΦΙΣΤΑΜΕΝΟ	ΠΡΟΒΛΕΨΗ	ΔΙΑΦΟΡΑ
	ΜΟΝΙΜΟ		
	ΠΡΟΣΩΠΙΚΟ	ΟΕΥ	
ΚΑΤΗΓΟΡΙΑ ΕΙΔΙΚΩΝ ΘΕΣΕΩΝ			
ΕΙΔΙΚΟΣ ΣΥΜΒΟΥΛΟΣ-ΣΥΝΕΡΓΑΤΗΣ	1	1	0
ΓΡΑΦΕΙΟ ΔΗΜΑΡΧΟΥ			
ΓΡΑΦΕΙΟ ΝΟΜΙΚΗΣ ΥΠΟΣΤΗΡΙΞΗΣ			
ΓΡΑΦΕΙΟ ΤΥΠΟΥ, ΔΗΜΟΣΙΩΝ & ΔΙΕΘΝΩΝ ΣΧΕΣΕΩΝ ΚΑΙ ΜΜΕ			
ΣΥΝΟΛΟ ΕΙΔΙΚΩΝ ΘΕΣΕΩΝ	1	1	0
ΚΑΤΗΓΟΡΙΑ ΠΑΝΕΠΙΣΤΗΜΙΑΚΗΣ ΕΚΠΑΙΔΕΥΣΗΣ			
ΠΕ1 ΔΙΟΙΚΗΤΙΚΩΝ (Οικονομολόγος)	1	2	1
ΠΕ1 ΔΙΟΙΚΗΤΙΚΩΝ (Νομικής)		1	1
ΠΕ1 ΔΙΟΙΚΗΤΙΚΩΝ(Κοινωνιολόγος)		1	1
ΠΕ1 ΔΙΟΙΚΗΤΙΚΩΝ	1	1	0
ΠΕ1 ΟΙΚΟΝΟΜΙΚΟΥ-ΛΟΓΙΣΤΙΚΟΥ		2	2
ΠΕ3 ΠΟΛΙΤΙΚΩΝ ΜΗΧΑΝΙΚΩΝ		2	2
ΠΕ4 ΑΡΧΙΤΕΚΤΟΝΩΝ ΜΗΧΑΝΙΚΩΝ	1	1	0
ΠΕ6 ΤΟΠΟΓΡΑΦΩΝ ΜΗΧΑΝΙΚΩΝ (Αγρονόμος)		1	1

ΠΕ9 ΓΕΩΠΟΝΩΝ		1	1
ΠΕ14 ΔΑΣΟΛΟΓΩΝ		1	1
ΠΕ 1 ΔΙΕΚΠΕΡΑΙΩΣΗΣ ΥΠΟΘΕΣΕΩΝ ΠΟΛΙΤΩΝ	3	3	0
ΠΕ11 ΠΛΗΡΟΦΟΡΙΚΗΣ		1	1
ΠΕ ΠΕΡΙΒΑΛ/ΓΩΝ Ή ΜΗΧΑΝΙΚΩΝ ΠΕΡΙΒ/ΤΟΣ		1	1
ΠΕ23 ΔΙΟΙΚΗΤΙΚΩΝ		3	3
ΠΕ15 ΚΤΗΝΙΑΤΡΩΝ		1	1
ΣΥΝΟΛΟ ΠΕ	6	22	16

ΚΑΤΗΓΟΡΙΑ ΤΕΧΝΟΛΟΓΙΚΗΣ ΕΚΠΑΙΔΕΥΣΗΣ

ΤΕ4 ΤΕΧΝΟΛΟΓΩΝ ΜΗΧ/ΓΩΝ ΗΛ/ΓΩΝ ΜΗΧΑΝΙΚΩΝ		1	1
ΤΕ3 ΤΕΧΝΟΛΟΓΩΝ ΠΟΛΙΤΙΚΩΝ ΜΗΧΑΝΙΚΩΝ		1	1
ΤΕ5 ΤΕΧΝΟΛΟΓΩΝ ΤΟΠΟΓΡΑΦΩΝ ΜΗΧΑΝΙΚΩΝ		1	1
ΤΕ 13 ΤΕΧΝΟΛΟΓΩΝ ΓΕΩΠΟΝΩΝ		1	1
ΤΕ17 ΔΙΟΙΚΗΤΙΚΩΝ-ΛΟΓΙΣΤΙΚΩΝ		1	1
ΤΕ19 ΠΛΗΡΟΦΟΡΙΚΗΣ		1	1
ΤΕ22 ΔΙΟΙΚΗΣΗΣ ΜΟΝΑΔΩΝ ΤΟΠΙΚΗΣ ΑΥΤ/ΣΗΣ	1	1	0
ΤΕ2 ΚΟΙΝΩΝΙΚΗ ΛΕΙΤΟΥΡΓΟΣ		1	1
ΤΕ23 ΔΙΟΙΚΗΤΙΚΩΝ		2	2
ΤΕ8 ΝΟΣΗΛΕΥΤΙΚΗΣ		1	1
ΣΥΝΟΛΟ ΤΕ	1	11	10

ΚΑΤΗΓΟΡΙΑ ΔΕΥΤΕΡΟΒΑΘΜΙΑΣ ΕΚΠΑΙΔΕΥΣΗΣ

ΔΕ1 ΔΙΟΙΚΗΤΙΚΩΝ	14	17	3
ΔΕ5 ΔΟΜΙΚΩΝ ΕΡΓΩΝ		2	2
ΔΕ6 ΣΧΕΔΙΑΣΤΩΝ		1	1
ΔΕ23 ΕΙΔΙΚΟΥ ΠΡΟΣΩΠΙΚΟΥ (ΔΗΜΟΤΙΚΗ ΑΣΤΥΝΟΜΙΑ)		10	10
ΔΕ24 ΗΛΕΚΤΡΟΛΟΓΩΝ		2	2
ΔΕ28 ΧΕΙΡΙΣΤΩΝ ΜΗΧΑΝΗΜΑΤΩΝ ΕΡΓΩΝ		4	4
ΔΕ29 ΟΔΗΓΩΝ ΑΥΤΟΚΙΝΗΤΩΝ	4	8	4
ΔΕ30 ΤΕΧΝΙΤΩΝ	5	9	4
ΔΕ35 ΔΕΝΔΡΟΚΗΠΟΥΡΩΝ, ΚΗΠΟΥΡΩΝ, ΑΝΘ/ΜΩΝ		1	1
ΔΕ38 ΠΡΟΣΩΠΙΚΟΥ Η/Υ	1	8	7
ΔΕ14 ΕΛΕΓΚΤΩΝ ΕΞΟΔΩΝ- ΕΞΟΔΩΝ ΟΤΑ	1	2	1
ΔΕ15 ΕΙΣΠΡΑΚΤΟΡΩΝ	1	2	1
ΔΕ ΜΑΓΕΙΡΩΝ		1	1
ΔΕ ΕΙΔΙΚΟΣ ΔΑΣΙΚΗΣ ΠΡΟΣΤΑΣΙΑΣ		1	1

ΣΥΝΟΛΟ ΔΕ	26	68	42
ΚΑΤΗΓΟΡΙΑ ΥΠΟΧΡΕΩΤΙΚΗΣ ΕΚΠΑΙΔΕΥΣΗΣ			
ΥΕ1 ΚΛΗΤΗΡΩΝ ,ΘΥΡΩΡΩΝ, ΓΕΝ ΚΑΘΗΚΟΝΤΩΝ		2	2
ΥΕ2 ΕΠΙΣΤΑΤΩΝ ΚΑΘΑΡΙΟΤΗΤΑΣ		1	1
ΥΕ16 ΠΡΟΣΩΠΙΚΟΥ ΚΑΘΑΡΙΟΤΗΤΑΣ & ΠΡΑΣΙΝΟΥ	16	22	6
ΥΕ14 ΒΟΗΘΗΤΙΚΟΥ ΠΡΟΣΩΠΙΚΟΥ		2	2
ΥΕ15 ΟΙΚΟΓΕΝΕΙΑΚΩΝ ΒΟΗΘΩΝ		2	2
ΥΕ3 ΔΑΣΟΦΥΛΑΚΩΝ	1	1	0
ΣΥΝΟΛΟ ΥΕ	16	30	14
ΣΥΝΟΛΟ ΟΛΩΝ ΤΩΝ ΚΑΤΗΓΟΡΙΩΝ	50	131	81

Τμήμα Αλλοδαπών

Οργάνωση

Το τμήμα Αλλοδαπών διοικητικά εντάσσεται στην Διοικητική και Οικονομική Υπηρεσία. Το γραφείο συστεγάζεται με το τμήμα προσωπικού και την Τεχνική Υπηρεσία σε κτίριο που βρίσκεται στο ισόγειο του Δημαρχείου, το οποίο είναι εκμισθωμένο.

Οι ώρες εξυπηρέτησης του κοινού είναι από τις 7.30 έως τις 14.30.

Σκοπός

Σκοπό έχει την διευκόλυνση των αλλοδαπών δημοτών του Δήμου.

Στην ευθύνη του τμήματος εντάσσεται η διεκπεραίωση ζητημάτων γραφειοκρατικού χαρακτήρα, που σχετίζονται με τις ανάγκες των αλλοδαπών που διαμένουν στην περιοχή ευθύνης του Δήμου, με βάση το Ν.2910/01 ' ' Περί εισόδου και παραμονής στην Ελληνική Επικράτεια και κτήση της Ελληνικής Ιθαγένειας με πολιτογράφηση και άλλες διατάξεις" και τις τροποποιήσεις αυτού.

Δραστηριότητες και λειτουργίες

Στις αρμοδιότητες του γραφείου περιλαμβάνονται:

- Συγκέντρωση και έλεγχος των απαιτούμενων δικαιολογητικών για την χορήγηση αδειών εισόδου των αλλοδαπών.
- Συγκέντρωση και έλεγχος των απαιτούμενων δικαιολογητικών για την έκδοση αδειών παραμονής.
- Διαβίβαση των δικαιολογητικών στην περιφέρεια για την τελική έκδοση των αδειών και διανομή αυτών στους δικαιούχους.
- Τήρηση αρχείων αδειών παραμονής.
- Συγκέντρωση και έλεγχος των δικαιολογητικών για την απόκτηση της ελληνικής ιθαγένειας με πολιτογράφηση ομογενών και αλλοδαπών.

- Ενημέρωση των αλλοδαπών για την συμπλήρωση των φακέλων με τα απαιτούμενα δικαιολογητικά (εκκρεμότητες από την Περιφέρεια με δικαιολογητικά τα οποία πρέπει να συμπληρωθούν).
- Πολιτογράφηση αλλοδαπών μετά από αίτηση και δήλωση του ενδιαφερόμενου στα τηρούμενα αρχεία των πολιτογραφήσεων που τηρούνται στο Δήμο.

Ανθρώπινο δυναμικό και Υλικοτεχνική υποδομή

Στο Τμήμα Αλλοδαπών απασχολούνται 2 άτομα με ειδικότητα Υπάλληλοι Γραφείου με σύμβαση εργασίας ορισμένου χρόνου, 1 ΠΕ και 1 ΔΕ.

Στον εξοπλισμό του γραφείου περιλαμβάνεται 1 Η/Υ.

Ενδεικτικά αναφέρουμε στοιχεία αριθμού αιτήσεων χορήγησης και ανανέωσης αδειών διαμονής αλλοδαπών και αξίας καταβληθέντων παραβόλων κατά την περίοδο από 1/1/2007 έως και 31/12/2007.

	Αριθμός Αιτήσεων	Αξία παραβόλων
Ο.Τ.Α	1/1/2007 έως και 31/12/2007	1/1/2007 έως και 31/12/2007
Δήμος Καλαμπάκας	90	11.250,00€

Από τις παραπάνω αιτήσεις:

- ένας αριθμός αφορά τη χορήγηση άδειας εξαρτημένης εργασίας, γεγονός που σημαίνει ότι οι εν λόγω μετανάστες (στη πλειονότητα τους Αλβανοί) καθίστανται νόμιμοι οικονομικοί μετανάστες, με ελεύθερη πρόσβαση στην αγορά εργασίας. Η αξία του παράβολου της αίτησης ανέρχεται στα 300 € και η άδεια εφόσον χορηγηθεί ισχύει για 2 έτη.

- ένας αριθμός αφορά μέλη οικογενειών υπηκόου τρίτης χώρας και συγκεκριμένα:

- 1.** τις συζύγους των προαναφερομένων οικονομικών μεταναστών, όπου και αυτές καλούνται να κάνουν αίτηση για τη χορήγηση άδειας παραμονής με χρονική ισχύ διετίας, καταβάλλοντας παράβολο αξίας 300 €.

- 2.** Τα παιδιά των οικονομικών μεταναστών από 18-21 ετών που αφορά χορήγηση άδειας σπουδών, με χρονική ισχύ ενός έτους (και δυνατότητα παράτασης της), καταβάλλοντας παράβολο αξίας 150 €.

- 3.** Οι οικονομικοί μετανάστες κάτοχοι αδειών διαμονής οι οποίοι πρόκειται να συνταξιοδοτηθούν δεν έχουν το δικαίωμα ανανέωσης της κάρτας τους και υποχρεούνται να επιστρέψουν στην χώρα προέλευσης τους.

Αξίζει να σημειωθεί ότι από 1/1/2007 ότι η χορήγηση πράσινης κάρτας για τους Ρουμάνους και τους Βούλγαρους δεν ανήκει στη δικαιοδοσία των Δήμων αλλά αποτελεί πλέον αρμοδιότητα της Ελληνικής Αστυνομίας η οποία τους χορηγεί το Δελτίο του Κοινοτικού υπηκόου.

Αυτό συνέβη λόγω της ένταξης της Ρουμανίας και της Βουλγαρίας στην Ευρωπαϊκή Κοινότητα και έτσι με τη χορήγηση του προαναφερόμενου Δελτίου οι μετανάστες αυτοί καθίστανται νόμιμοι οικονομικοί μετανάστες.

Τα κύρια χαρακτηριστικά της λειτουργίας του εν λόγω τμήματος είναι τα παρακάτω:

Πολύ καλή συνεργασία με την Περιφέρεια Θεσσαλίας:

Η συνεργασία με τις υπηρεσίες της Περιφέρειας που είναι αρμόδιες για την έκδοση και χορήγηση των αδειών παραμονής κρίνεται πολύ καλή. Η Περιφέρεια Θεσσαλίας διοργανώνει συχνά σεμινάρια επιμόρφωσης του προσωπικού και παρέχει συστηματική ενημέρωση στα στελέχη των αντίστοιχων τμημάτων, με θετικά αποτελέσματα στην εξειδίκευση τους και στην ποιότητα των υπηρεσιών τους.

Έλλειψη μόνιμου προσωπικού:

Το γεγονός ότι στο εν λόγω τμήμα απασχολούνται δύο άτομα με σύμβαση ορισμένου χρόνου, καθιστά αναγκαίο την στελέχωση του με μόνιμο προσωπικό που θα μπορέσει να εξειδικευτεί πλήρως και να βελτιώσει περισσότερο τις προσφερόμενες υπηρεσίες του.

Έλλειψη παραπόνων από τους αποδέκτες:

Το εν λόγω τμήμα λειτουργεί με επάρκεια και δεν διαπιστώνονται ιδιαίτερα προβλήματα ή παράπονα για τη λειτουργία του, γεγονός που οφείλεται κυρίως στη έγκυρη και έγκαιρη ενημέρωση των αποδεκτών των υπηρεσιών του τμήματος.

Τμήμα Δημοτολογίου-Μητρώου Αρρένων-Στρατολογικοί πίνακες-Εκλογικοί πίνακες

Οργάνωση

Το τμήμα Δημοτολογίου-Μητρώου Αρρένων-Στρατολογικών και Εκλογικών πινάκων εντάσσεται διοικητικά στην Διοικητική και Οικονομική Υπηρεσία.

Δραστηριότητες και λειτουργίες

Δημοτολόγιο

Είναι υπεύθυνο για την εκτέλεση των ακόλουθων δραστηριοτήτων:

- Τήρηση του βιβλίου Δημοτολογίου και ενημέρωση με κάθε μεταβολή μέσω της εφαρμογής των οριζόμενων από την νομοθεσία.
- Έκδοση όλων των πιστοποιητικών που προβλέπονται από το νόμο και προκύπτουν από τα τηρούμενα βιβλία.
- Εφαρμογή των σχετικών με τους δημότες διατάξεων του κώδικα Δήμων και Κοινοτήτων και του Κώδικα Ελληνικής Ιθαγένειας
- Έκδοση πιστοποιητικών αγαμίας για την διεξαγωγή γάμων.

Η οργάνωση της υπηρεσίας είναι πολύ καλή. Ένδειξη του υψηλού βαθμού οργάνωσης του Δημοτολογίου, αποτελεί η πιλοτική ένταξη του Δήμου Καλαμπάκας, μαζί με 30 συνολικά Δήμους της χώρας, στην α' φάση του Εθνικού Δημοτολογίου, η οποία πρόκειται να πραγματοποιηθεί άμεσα.

Μητρώο Αρρένων-Στρατολογικοί πίνακες

Το τμήμα Δημοτολογίου επίσης είναι υπεύθυνο για την σύνταξη και τήρηση του μητρώου αρρένων, την κατάρτιση στρατολογικών πινάκων, τις διορθώσεις, μεταβολές κλπ, πάντα μετά από απόφαση του οικείου Νομάρχη.

Επίσης στην αρμοδιότητα του εντάσσεται και η έκδοση των σχετικών πιστοποιητικών.

Συνεργάζεται με το τμήμα Ληξιαρχείου για την λήψη των δεδομένων με σκοπό την σύνταξη του ετήσιου μητρώου Αρρένων.

Εκλογικοί κατάλογοι

Το τμήμα επιμελείται κάθε θέμα που αφορά τις εκλογές σ' ότι αφορά το Δήμο (Δημοτικών, Νομαρχιακής Αυτοδιοίκησης, Βουλευτικών, Ευρωεκλογών) και εκτελεί όλα τα καθήκοντα που αναθέτει στο Δήμο ο εκλογικός νόμος.

Επιπλέον είναι επιφορτισμένο με τις εξής αρμοδιότητες:

- Εφαρμογή διαδικασιών εγγραφής-διαγραφής και αναθεώρησης των εκλογικών καταλόγων
- Τήρηση των εκλογικών καταλόγων
- Έκδοση στατιστικών στοιχείων.

Συνεργασίες

Το τμήμα Δημοτολογίου-Μητρώου Αρρένων και Στρατολογικών και Εκλογικών καταλόγων συνεργάζεται με όλες τις υπηρεσίες του Δήμου, με το ΚΕΠ, με πρεσβείες ξένων χωρών κλπ.

Αποδέκτες

Αποδέκτες των υπηρεσιών του τμήματος, είναι το σύνολο των δημοτών του Δήμου αλλά και όλες οι δομές-υπηρεσίες του.

Ανθρώπινο Δυναμικό

Στο τμήμα απασχολούνται 2 υπάλληλοι (1 μόνιμος και 1 με σύμβαση έργου)

Υλικοτεχνική υποδομή

Στο τμήμα υπάρχουν 3 Η/Υ

Δεν παρουσιάζονται ελλείψεις ή ιδιαίτερα προβλήματα κατά την λειτουργία του τμήματος.

Στα θετικά της λειτουργίας του τμήματος, πρέπει να προσμετρηθεί η πιλοτική ένταξη του Δήμου Καλαμπάκας, μαζί με 30 συνολικά Δήμους της χώρας, στην α' φάση του Εθνικού Δημοτολογίου, η οποία πρόκειται να πραγματοποιηθεί άμεσα.

Γραφείο χορήγησης αδειών υγειονομικού ενδιαφέροντος

Οργάνωση

Το γραφείο χορήγησης αδειών υγειονομικού ενδιαφέροντος εντάσσεται διοικητικά στην Διοικητική και Οικονομική Υπηρεσία.

Δραστηριότητες και λειτουργίες

Στις αρμοδιότητες του γραφείου χορήγησης αδειών υγειονομικού ενδιαφέροντος περιλαμβάνονται οι παρακάτω δραστηριότητες:

- Χορήγηση αδειών καταστημάτων υγειονομικού ενδιαφέροντος (ενδεικτικά αναφέρουμε ότι καταστήματα υγειονομικού ενδιαφέροντος είναι εκείνα στα οποία προσφέρονται σε πελάτες τρόφιμα ή ποτά ή γίνεται εμπορία τροφίμων ή ποτών, όπως : καφετέριες, Super Market, καφενεία, παιδότοποι, κέντρα διασκέδασης, εστιατόρια, παντοπωλεία κλπ), γενικότερα ότι αφορά την παροχή προϊόντων που σχετίζονται με τρόφιμα και ποτά, αλλά και γενικότερα που επηρεάζουν τον ανθρώπινο οργανισμό, όπως εργαστήρια δερματοστιξίας.
- Ενημέρωση των πολιτών για την υποβολή των απαραίτητων κατά περίπτωση δικαιολογητικών που αφορούν την έκδοση υγειονομικής άδειας του καταστήματος, καθώς και την έκδοση άδειας μουσικής-μουσικών οργάνων, αλλά και την έκδοση άδειας ίδρυσης και λειτουργίας κτηνοτροφικών εγκαταστάσεων (βουστάσια –ποιμνιοστάσια).
- Άσκηση των απαραίτητων ενεργειών για:
 - προσωρινή αφαίρεση αδειών
 - σφράγιση και αποσφράγιση καταστημάτων κατόπιν επίδοσης εγγράφου με τις αναγραφόμενες παραβάσεις και ενημέρωση ότι θα εκτελεστούν οι νόμιμα συνεπαγόμενες ενέργειες από πλευράς της δημοτικής αρχής.
- Τήρηση αρχείων με τον αριθμό και το είδος των αδειών οι οποίες εκδόθηκαν από τον Δήμο, τις παραβάσεις ανά κατάσταση αλλά και τις διαδικασίες που ακολουθήθηκαν.
- Συνεργασία με τις αρμόδιες αρχές για την διενέργεια των απαραίτητων υγειονομικών ελέγχων.
- Χορήγηση αδειών κατάληψης πεζοδρομίων. Συγκεκριμένα ο χώρος ενοικιάζεται από τον Δήμο στον επαγγελματία που επιθυμεί την κατάληψη του χώρου. Το ενοίκιο ανακύπτει αναλογικά, βάση των τετραγωνικών που η επιχείρηση του καλύπτει με τραπέζια και καρέκλες.
- Χορήγηση κατάληψης πεζοδρομίων και τμήματος πλατειών για τοποθέτηση οικοδομικών υλικών λόγω κατασκευής οικοδομής ή επισκευής/ συντήρησης υπάρχοντος κτιρίου.
- Θεώρηση τιμοκαταλόγων επιπλωμένων δωματίων καταλυμάτων Δήμου Καλαμπάκας, εν' όψει καλοκαιρινής-τουριστικής περιόδου.
- Τήρηση πρακτικών της επιτροπής Κινηματογράφων και Θεάτρου του Δήμου Καλαμπάκας σε επιτόπιο έλεγχο προκειμένου για την έκδοση των αδειών ίδρυσης και λειτουργίας κέντρων διασκέδασης.
- Ενημέρωση αρμόδιων φορέων και υπηρεσιών με αποστολή αντιγράφου των αδειών για την τήρηση των εκάστοτε αρχείων.

- Θεώρηση των αδειών των μικροπωλητών (καντίνες) ανά έτος.
- Συνεργασία με την Οικονομική υπηρεσία του Δήμου για την ύπαρξη ή μη οφειλής των πολιτών (τέλη παρεπιδημούντων), προκειμένου να εκδοθεί ή όχι η άδεια μουσικών οργάνων.

Ανθρώπινο Δυναμικό

Προσωπικό: 1 υπάλληλος. ΔΕ- διοικητικός

Συνεργασίες

Συνεργασίες με τοπικούς φορείς και υπηρεσίες:

- Δ/νση Υγείας & Πρόνοιας Ν.Α. Τρικάλων
- Πυροσβεστική Υπηρεσία (η αρμόδια για τον έλεγχο και τη χορήγηση ενεργητικής πυρασφάλειας)
- Εφορία
- Περιφέρεια
- Τμήμα Βιομηχανίας ΝΑ Τρικάλων
- Πολεοδομία
- Δικαστικές Αρχές
- Αστυνομία (διαβιβάζει στο Δήμο τις κλήσεις και ακολουθείται η σχετική κατά περίπτωση διαδικασία).
- Δημοτική Αστυνομία Τρικάλων (Συσχετισμός και ενημέρωση για διαφορετικές περιπτώσεις καταστημάτων).

Υλικοτεχνική υποδομή

Εξοπλισμός: 1 Η/Υ

Κρίσιμα ζητήματα:

- Ανεπαρκής και μη έγκαιρη ενημέρωση υπαλλήλων όσον αφορά τις τροποποιήσεις και αλλαγές των νομοθετικών ρυθμίσεων σε θέματα υγειονομικού ενδιαφέροντος (δεν υπάρχει άμεσος τρόπος ενημέρωσης-internet).
- Απαρχαιωμένος Η/Υ
- Αργοπορία έκδοσης υγειονομικών αδειών από το υγειονομικό τμήμα της Νομαρχίας, λόγω φόρτου εργασίας, μιας και καλύπτει όλο το Νόμο Τρικάλων
- Καχυποψία των πολιτών έναντι των υπαλλήλων του τμήματος ως προς την γραφειοκρατία που διέπει τις αδειοδοτήσεις υγειονομικού ενδιαφέροντος. Πιστεύουν ότι υπάρχει ο «εύκολος τρόπος» και χρεώνουν ευθύνη στους υπαλλήλους σε περίπτωση μη χορήγησης της υγειονομικής αδείας
- Η ύπαρξη των ποιμνιοστασίων στην ευρύτερη περιοχή των Μετεώρων, αποτελεί αφ ενός εστία μόλυνσης της περιοχής, αφ ετέρου η άναρχη δόμησή τους (παράγκες), προσβάλλει το φυσικό κάλλος της περιοχής, η οποία δέχεται πλήθος επισκεπτών από όλο τον κόσμο. Παράπονα εκφράζονται συχνά από τους μοναχούς από οχλήσεις από τα ζώα που διαβιούν στα

ποιμνιοστάσια, ενώ κατά καιρούς έχουν σημειωθεί επιθέσεις σε τουρίστες από ποιμενικά σκυλιά, επιθέσεις που μάλιστα είδαν και το φως της δημοσιότητας με κάλυψη από τα μεγαλύτερα τηλεοπτικά μέσα της Ευρώπης.

Το πρόβλημα της ύπαρξης των ποιμνιοστασίων πλησίον της Μοναστικής κοινότητας και στην ευρύτερη περιοχή των Μετεώρων, απασχολεί την τοπική κοινωνία και τους φορείς τα τελευταία χρόνια για όλους τους λόγους που αναφέραμε.

Για τον λόγω αυτό η Δημοτική Αρχή, σε μια προσπάθεια να επιλύσει το χρονίζον αυτό ζήτημα, σε συνεργασία με την ΝΑ Τρικάλων, πρόκειται άμεσα να ξεκινήσει την διαδικασία απομάκρυνσης των υφισταμένων ποιμνιοστασίων και την εγκατάσταση τους σε άλλο κατάλληλο χώρο.

Τμήμα Πρωτοκόλλου

Οργάνωση

Το τμήμα πρωτοκόλλου εντάσσεται διοικητικά στην Διοικητική και Οικονομική Υπηρεσία.

Δραστηριότητες & Λειτουργίες

Το πρωτόκολλο αποτελεί το γραφείο το οποίο διαχειρίζεται όλη την αλληλογραφία , (σε επίπεδο εισερχομένων – εξερχόμενων) του Δήμου, αλλά και των υπηρεσιών– Νομικών Προσώπων του.

Στις αρμοδιότητες του γραφείου, περιλαμβάνονται:

1. Παραλαβή, καταχώριση στο βιβλίο πρωτοκόλλου και παράδοση στις αρμόδιες υπηρεσίες των εισερχομένων εγγράφων, σύμφωνα με το χαρακτηρισμό τους από τον προϊστάμενο του τμήματος.
2. Διεκπεραίωση των εξερχόμενων εγγράφων τα οποία καταχωρούνται στο βιβλίο πρωτοκόλλου.
3. Ανάρτηση στον πίνακα ανακοινώσεων όλων των επιδιδόμενων στο Δήμο αποφάσεων.
4. Τήρηση αρχείου του Δήμου.
5. Τήρηση αρχείου αιτήσεων.

Αποδέκτες

Αποδέκτες της υπηρεσίας είναι οι λοιπές υπηρεσίες του Δήμου, καθώς και οι δημότες.

Ανθρώπινο Δυναμικό & Υλικοτεχνική υποδομή

Το γραφείο Πρωτοκόλλου απασχολεί 2 υπαλλήλους (1 αορίστου και 1 μόνιμος).

Ο εξοπλισμός του γραφείου περιλαμβάνει 2 Η/Υ, και 2 θέσεις εργασίας, και ο χώρος του βρίσκεται εντός του Δημαρχιακού κτιρίου.

Το λογισμικό της υπηρεσίας είναι σύγχρονο (χρονιά εγκατάστασης 2004), και βρίσκεται στο στάδιο της ολοκλήρωσης της ενημέρωσης των αρχείων, γεγονός που θα βοηθήσει πολύ στην ποιότητα

των παρεχόμενων υπηρεσιών του γραφείου, μέσω της ταχύτερης και ορθότερης πρόσβασης στα έγγραφα-αρχεία.

Αυτή την στιγμή τηρούνται αρχεία για τα έτη 2006-2007, ενώ έλλειψη παρουσιάζεται στους χώρους αρχειοθέτησης.

Συνεργασίες

Συνεργάζεται με όλες τις υπηρεσίες του Δήμου.

Τα βασικά χαρακτηριστικά της λειτουργίας της εν λόγω υπηρεσίας εστιάζονται στα παρακάτω:

Σύγχρονο λογισμικό για την υποστήριξη των παρεχόμενων υπηρεσιών:

Η ολοκλήρωση της ενημέρωσης των αρχείων θα συμβάλλει πολύ στην αριστοποίηση της λειτουργίας του τμήματος και στην παροχή ποιοτικότερων υπηρεσιών προς τους αποδέκτες σε ταχύτερο χρόνο.

Ανάγκες βελτίωσης του χώρου τήρησης του αρχείου:

Μέσω επέκτασης του χώρου αρχειοθέτησης (ντουλάπες), η οποία θα βοηθήσει πολύ στην αρτιότερη οργάνωση του τμήματος.

Έλλειψη παλαιότητας αρχείου – Μικρή έκταση της χρονολογικής κάλυψης του αρχείου.

Δεν υπάρχει αρχείο για τα έτη πριν το 2006.

Ληξιαρχείο

Οργάνωση

Το γραφείο Ληξιαρχείου εντάσσεται διοικητικά στην Διοικητική και Οικονομική Υπηρεσία.

Δραστηριότητες & Λειτουργίες

Το γραφείο Ληξιαρχείου είναι υπεύθυνο για την τήρηση των ληξιαρχικών βιβλίων που προβλέπονται από τον νόμο και την καταχώριση των σχετικών ληξιαρχικών γεγονότων.

Στις αρμοδιότητες του γραφείου περιλαμβάνονται τα εξής:

- Τήρηση ληξιαρχικών βιβλίων και καταχώριση ληξιαρχικών γεγονότων.
- Τήρηση των βοηθητικών ληξιαρχικών βιβλίων (πρωτόκολλο και ευρετήρια), καθώς και των φακέλων των ληξιαρχικών γεγονότων(γάμων, βαπτίσεων, θανάτων, διαζυγίων, διορθώσεων κλπ).
- Μεριμνά για την τήρηση των θεσμοθετημένων διαδικασιών, για την διεξαγωγή των πολιτικών γάμων, όπως η έκδοση αδειών και η τέλεση των γάμων.
- Έκδοση αντιγράφων, αποσπασμάτων και πιστοποιητικών ληξιαρχικών πράξεων.
- Σύνταξη ετήσιων καταστάσεων με αποσπάσματα πράξεων γεννήσεων και διαβίβαση τους στο αρμόδιο τμήμα για την σύνταξη του ετήσιου Μητρώου Αρρένων.
- Σύνταξη δελτίων γάμων και θανάτων για χρήση από ΕΣΥΕ.

Ανθρώπινο Δυναμικό & Υλικοτεχνική Υποδομή

Το γραφείο απασχολεί 1 μόνιμο υπάλληλο και ο εξοπλισμός του περιλαμβάνει 1 Η/Υ καθώς και ντουλάπες για την τήρηση του αρχείου, το οποίο χρονολογείται από το 1945, και θεωρείται από τα αρτιότερα και πληρέστερα ληξιαρχικά αρχεία σε πανελλαδικό επίπεδο.

Το λογισμικό του πρόγραμμα είναι απαρχαιωμένο (χρονολογία εγκατάστασης 1993), ενώ η εγκατάσταση καινούριου λογισμικού αναμένεται να πραγματοποιηθεί εντός ενός μηνός, γεγονός που θα διευκολύνει πολύ την καθημερινή λειτουργία του γραφείου και θα βελτιστοποιήσει τις παρεχόμενες υπηρεσίες προς τους αποδέκτες.

Αποδέκτες

Αποδέκτες των υπηρεσιών του γραφείου είναι οι δημότες του Δήμου, οι λοιπές υπηρεσίες της δομής (όπως το τμήμα Μητρώου Αρρένων), η ΕΣΥΕ κλπ.

Τα βασικά συμπεράσματα από την καταγραφή της λειτουργίας του γραφείου Ληξιαρχείου είναι:

Απαρχαιωμένο λογισμικό:

Η αντικατάσταση του οποίου με καινούριο θα βοηθήσει σημαντικά στην αναβάθμιση της λειτουργίας του γραφείου.

Πολύ καλό αρχείο με χρονολογικό βάθος 6 δεκαετιών

Γεγονός που το κατατάσσει στα πληρέστερα και αρτιότερα ληξιαρχικά αρχεία σε πανελλαδικό επίπεδο.

Οικονομική Υπηρεσία

Οργάνωση

Η Οικονομική υπηρεσία είναι η υπηρεσία που είναι επιφορτισμένη με την ευθύνη της διεκπεραίωσης όλων των οικονομικών υποχρεώσεων του Δήμου, καθώς και των υποστηρικτικών υπηρεσιών που αφορούν άλλα τμήματα και διευθύνσεις, Νομικά Πρόσωπα, και οι Επιχειρήσεις του Δήμου.

Στην Οικονομική Υπηρεσία εντάσσονται τα τμήματα του Λογιστηρίου και του Ταμείου.

Αποδέκτες

Αποδέκτες της υπηρεσίας είναι:

- Οι λοιπές υπηρεσίες του Δήμου.
- Τα Νομικά Πρόσωπα και οι Δημοτικές Επιχειρήσεις.
- Ιδιώτες (προμηθευτές, εργολάβοι, ιδιώτες που χρησιμοποιούν έναντι ενοικίου τις εγκαταστάσεις του Δήμου κλπ).

Δραστηριότητες & Λειτουργίες

Αναλυτικότερα περιγράφονται οι δραστηριότητες και τα γενικά στοιχεία λειτουργίας των δύο τμημάτων:

Λογιστήριο

Στις βασικές δραστηριότητες του Λογιστηρίου περιλαμβάνονται:

1. Ενημέρωση, έλεγχος, ταυτοποίηση και ενημέρωση Δημόσιου Λογιστικού.
2. Η επιμέλεια της επεξεργασίας, του ελέγχου και της σύνταξης των απολογισμών και των ισολογισμών του Δήμου και των ΝΠΔΔ, και την αποστολή τους στο Ελεγκτικό Συνέδριο και τις λοιπές αρχές.
3. Οικονομική διεκπεραίωση δαπανών – έκδοση χρηματικών ενταλμάτων πληρωμής (προμήθειες, εργασίες, μισθοδοσία, κλπ), μετά από έγκριση του Δημάρχου, της Δημοκρατικής Επιτροπής, του Δημοτικού Συμβουλίου.
4. Τήρηση και έκδοση στατιστικών στοιχείων και αποστολή αυτών στις αρμόδιες αρχές.
5. Την επιμέλεια της επεξεργασίας και του ελέγχου των απολογισμών και των ισολογισμών του Δήμου και των ΝΠ και την αποστολή τους στο Ελεγκτικό Συνέδριο και τις λοιπές αρχές.
6. Εφαρμογή Διπλογραφικού Συστήματος.
7. Διαχείριση και αξιοποίηση δημοτικής περιουσίας
8. Διαχείριση εισφορών, αδειών κλπ
9. Διαχείριση κοινόχρηστων χώρων, αγορών, μισθώσεων κλπ.

Ταμείο

Στις δραστηριότητες του Ταμείου περιλαμβάνονται :

- Ο έλεγχος δαπανών, πληρωμών ενταλμάτων και των εισπράξεων
- Η είσπραξη επιχορηγήσεων, φόρων, τελών, αδειών κλπ
- Η εξόφληση χρηματικών ενταλμάτων πληρωμής

Οι ώρες εξυπηρέτησης του ταμείου συμπίπτουν με τις ώρες λειτουργίας της υπηρεσίας, καθημερινά 7-2.30.

Κάθε πληρωμή που διενεργείται από το ταμείο, υπόκειται δημοσιονομικού ελέγχου, βάσει της σχετικής νομοθεσίας, που αφορά δήμους με πληθυσμό άνω των 10.000 κατοίκων.

Για την διενέργεια των σχετικών συναλλαγών του ταμείου, χρησιμοποιείται λογαριασμός που τηρείται σε πιστωτικό ίδρυμα.

Ανθρώπινο Δυναμικό

Η οικονομική υπηρεσία λειτουργεί εντός του Δημοτικού κτιρίου και απασχολεί συνολικά 5 άτομα, των ακόλουθων ειδικοτήτων:

- 1 ταμίας ΔΕ
- 2 στην έκδοση χρηματικών ενταλμάτων και λοιπών εργασιών της υπηρεσίας (βεβαίωση καταλόγων κλπ), 1 ΠΕ και 1 ΔΕ.
- 1 Οικονομολόγος ΠΕ

- 1 εξωτερικός συνεργάτης με σύμβαση έργου.

Υλικοτεχνική Υποδομή

Ο εξοπλισμός της Οικονομικής Υπηρεσίας αποτελείται από:

- 5 Η/Υ
- 3 εκτυπωτές
- 1 φωτοτυπικό μηχάνημα

Αναφορικά με το λογισμικό της υπηρεσίας χρησιμοποιείται το Δημόσιο Λογιστικό και το Διπλογραφικό σύστημα Γενικής Λογιστικής, η αποτελεσματικότητα του οποίου κρίνεται ικανοποιητική και καλύπτει τις ανάγκες των χρηστών.

Τα βασικά χαρακτηριστικά της λειτουργίας της υπηρεσίας συνοψίζονται στα παρακάτω:

Επάρκεια ανθρώπινου δυναμικού και υλικοτεχνικής υποδομής:

Τόσο το ανθρώπινο δυναμικό όσο και η υλικοτεχνική υποδομή της υπηρεσίας κρίνονται ικανοποιητικά με αποτέλεσμα να μην υπάρχουν ιδιαίτερα προβλήματα στην καθημερινή λειτουργία της υπηρεσίας.

Εξειδικευμένο προσωπικό:

Υπάρχει επάρκεια γνώσεων και εξειδίκευσης του προσωπικού.

Ικανοποιητικό λογιστικό σύστημα.

Το λογιστικό πρόγραμμα το οποίο υποστηρίζει τη λειτουργία της υπηρεσίας κρίνεται ικανοποιητικό και δεν παρατηρούνται αδυναμίες.

Δεν υπάρχουν προβλήματα-ελλείψεις ή δυσλειτουργίες που να δυσχεραίνουν την καθημερινή λειτουργία της Οικονομικής Υπηρεσίας, και να επηρεάζουν την ποιότητα των προσφερόμενων υπηρεσιών της.

Αξιολόγηση Διοικητικής και Οικονομικής Υπηρεσίας και εντοπισμός των κρίσιμων ζητημάτων εσωτερικής ανάπτυξης.

Θέματα εσωτερικής ανάπτυξης	Δυνάμεις	Αδυναμίες	Ευκαιρίες	Απειλές
Ανθρώπινο Δυναμικό	Εξειδίκευση προσωπικού που απασχολείται στα διάφορα τμήματα της Διοικητικής και Οικονομικής Υπηρεσίας	Ανάγκη στελέχωσης των υπηρεσιών με μόνιμους υπαλλήλους	Η επικείμενη διοικητική μεταρρύθμιση	
Υλικοτεχνική Υποδομή	Γενικά το λογισμικό στα διάφορα τμήματα είναι σύγχρονο και καλύπτει τις ανάγκες των χρηστών	Ληξιαρχείο: επίκειται η αντικατάσταση του απαρχαιωμένου λογισμικού		
Υπηρεσίες	Δεν παρατηρούνται προβλήματα λειτουργίας ή παραπόνων από τους χρήστες			

Κρίσιμα Ζητήματα

Εκτός από την αντικατάσταση των όποιων πεπαλαιωμένων λογισμικών ή Η/Υ , και το πρόβλημα της στελέχωσης των τμημάτων με μόνιμο προσωπικό δεν παρατηρούνται ιδιαίτερα προβλήματα στη λειτουργία της Υπηρεσίας,

ΤΕΧΝΙΚΗ ΥΠΗΡΕΣΙΑ

Δραστηριότητες & Λειτουργίες

Η Τεχνική Υπηρεσία αποτελεί την υπηρεσία που έχει την ευθύνη όλων των θεμάτων που αφορούν τα τεχνικά κατασκευαστικά έργα του Δήμου και των Νομικών του Προσώπων σε επίπεδο μελετών, κατασκευής νέων έργων, συντήρηση υφιστάμενων υποδομών και για τον κυκλοφοριακό σχεδιασμό.

Η Τεχνική Υπηρεσία συστεγάζεται με το Τμήμα Προσωπικού και Μισθοδοσίας, και το Τμήμα Αλλοδαπών σε μισθωμένο χώρο που βρίσκεται στο ισόγειο του Δημαρχείου.

Οι βασικές δραστηριότητες της Τεχνικής Υπηρεσίας παρατίθενται παρακάτω:

1. Ετήσιος και μεσοπρόθεσμος προγραμματισμός μελετών έργων και καθορισμός προϋποθέσεων υλοποίησης.
2. Εισήγηση για τη σκοπιμότητα ανάθεσης συγκεκριμένων μελετών τεχνικών έργων σε τρίτους, εκτός του Δήμου
3. Κατάρτιση προδιαγραφών μελετών και τήρησης των διαδικασιών ανάθεσης συγκεκριμένων μελετών σε τρίτους (σύνταξη διακηρύξεων, τευχών προδιαγραφών, αξιολόγηση εκδηλώσεων ενδιαφέροντος, εισηγήσεις σχετικών αποφάσεων, σύνταξη συμβάσεων κ.λ.π.)
4. Φροντίδα για την παρακολούθηση και τήρηση της νομοθεσίας που έχει σχέση με την ανάθεση, παρακολούθηση, παραλαβή των μελετών.
5. Συνεργασία με άλλα τμήματα για την εκπόνηση μελετών που σχετίζονται με Μηχανολογικές/ Ηλεκτρομηχανολογικές εγκαταστάσεις, ή ανάθεση ανάλογων μελετών σε τρίτους, παρακολούθηση της εκπόνησης των μελετών που ανατίθενται σε τρίτους, κλπ
6. Εφαρμογή των διαδικασιών για την διεξαγωγή των δημοπρασιών ανάδειξης των αναδόχων για την εκτέλεση των έργων ή ανάθεσης αυτών.
7. Τήρηση αρχείου φακέλων των περατούμενων έργων και παρακολούθηση της τήρησης του χρονοδιαγράμματος περάτωσης των έργων υπό εκτέλεση.
8. Εκτέλεση έργων με κάθε τρόπο που προβλέπεται από την κείμενη νομοθεσία και που αφορούν έργα οδοποιίας και λοιπά έργα υποδομής.
9. Εκτέλεση επιμετρήσεων εργασιών που εκτελούν τα συνεργεία και έλεγχος των πιστοποιήσεων που υποβάλλονται από συνεργεία τρίτων.
10. Επίβλεψη εκτέλεσης τεχνικών έργων, κτιριακών έργων και έργων πλατειών που εκτελούνται είτε με αυτεπιστασία είτε από τρίτους.
11. Ευθύνη για την εκτέλεση των πάσης φύσεως κτιριακών έργων και διαμόρφωση κοινόχρηστων χώρων.
12. Ευθύνη της σύνταξης των φακέλων των έργων με τα απαραίτητα στοιχεία και συνεργασία με την Οικονομική υπηρεσία, για τη λογιστική τους παρακολούθηση.
13. Συντονισμός των ενεργειών συντήρησης παρακολουθώντας την πρόοδο τους.

14. Μέριμνα και συνεργασία με τους τεχνικούς για την συντήρηση των έργων Κοινοφελών κτιρίων κλπ που υπάγονται στο Δήμο.
15. Ιεραρχία των προτεραιοτήτων στα πλαίσια της καλής συντήρησης των έργων Δημοτικών και Κοινοφελών κτιρίων.
16. Επίβλεψη από διοικητική και τεχνική άποψη των αντίστοιχων εργασιών συντήρησης.
17. Οργάνωση και Διοίκηση συνεργείων
18. Συνεργασία με το γραφείο προμηθειών για την έγκαιρη προμήθεια των υλικών των εργασιών που εκτελεί το κάθε συνεργείο.
19. Σύνταξη προϋπολογισμών ετησίων δαπανών και απολογιστικό δελτίο έργων.
20. Ευθύνη για τον κυκλοφοριακό σχεδιασμό, την σύνταξη μελετών για την διαμόρφωση χώρων στάθμευσης οχημάτων, και διαχείρισης του οδικού της μελέτης με μελέτες και έργα.

Όπως είναι αντιληπτό, η Τεχνική Υπηρεσία είναι υπεύθυνη για ένα σύνολο ποικίλων αρμοδιοτήτων και αντικειμένων, για την επιτυχή διεκπεραίωση των οποίων απαιτείται επαρκές και εξειδικευμένο προσωπικό.

Ανθρώπινο Δυναμικό

Το προσωπικό που απασχολείται στην Τεχνική Υπηρεσία είναι 1 μόνιμος υπάλληλος και 3 άτομα με σύμβαση ορισμένου χρόνου.

Συγκεκριμένα οι ειδικότητες οι οποίες απασχολούνται είναι:

- 1 Αρχιτέκτονας –ΠΕ (μόνιμος υπάλληλος-προϊστάμενος υπηρεσίας)
- 1 Σχεδιαστής – ΔΕ
- 1 Τοπογράφος – ΠΕ
- 1 Πολιτικός Μηχανικός-ΠΕ

Αποδέκτες

Αποδέκτες των υπηρεσιών της Τεχνικής υπηρεσίας είναι το σύνολο των δημοτών όλων των Δ.Δ.

Συνεργασίες

Για την εκτέλεση των αρμοδιοτήτων της η Τεχνική Υπηρεσία συνεργάζεται με τις λοιπές υπηρεσίες του Δήμου, καθώς και με Ν.Π του Δήμου, όπως η Δ.Ε.Υ.Α.Κ. αλλά και με την Τ.Υ.Δ.Κ., η οποία ασκεί εποπτικό ρόλο στα κατασκευαστικά έργα, ενώ ο ουσιαστικός ρόλος της υπηρεσίας είναι βοηθητικός.

Υλικοτεχνική υποδομή

Αναφορικά με την οργάνωση της Τεχνικής Υπηρεσίας, στην διάθεση των απασχολουμένων υπάρχουν 3 Η/Υ, και 1 εκτυπωτής καθώς και 3 θέσεις εργασίας.

Κατάσταση υφιστάμενων υποδομών

Αναφορικά με την κατάσταση του οδικού δικτύου προβλήματα παρατηρούνται κυρίως στο αγροτικό και επαρχιακό δίκτυο των Δ.Δ. όπου απαιτούνται έργα αποκατάστασης της οδοποιίας (ασφαλτοστρώσεις, διανοίξεις δρόμων κλπ).

Αναφορικά με τη πόλη της Καλαμπάκας η γενική κατάσταση του οδικού δικτύου είναι καλή.

Βελτιώσεις απαιτούνται στους δρόμους πρόσβασης των Ιερών Μονών των Μετεώρων.

Από την παραπάνω καταγραφή της υφιστάμενης κατάστασης της υπηρεσίας προκύπτουν τα παρακάτω βασικά χαρακτηριστικά:

Έλλειψη μόνιμου προσωπικού:

Στην υπηρεσία απασχολούνται 4 άτομα εκ των οποίων τα 3 απασχολούνται με σύμβαση έργου ορισμένου χρόνου. Η προσθήκη επιπλέον μόνιμου προσωπικού θα συντελούσε στην απόκτηση μεγαλύτερης εξειδίκευσης των εργαζομένων στην υπηρεσία αλλά και καλύτερη οργάνωση και επιμερισμού των καθηκόντων. Επίκειται η κάλυψη των κενών μέσω ή μετατάξεων προσωπικού ή διαγωνισμών ΑΣΕΠ.

Βοηθητικός-συμπληρωματικός:

Ο ρόλος της επίβλεψης των εκτελούμενων κατασκευαστικών εργασιών, ενώ τον βασικό εποπτικό ρόλο ασκεί η ΤΥΔΚ.

Υπάρχει μόνιμος τεχνικός επιβλέπων από την ΤΥΔΚ, των έργων που κατασκευάζονται, μέσω προγραμματικών συμβάσεων που υπογράφονται μεταξύ Δήμου και ΤΥΔΚ.

Υποδομή και υλικοτεχνικός εξοπλισμός:

Υπάρχουν ανάγκες σε εξειδικευμένο υλικό για την καλύτερη λειτουργία της Τεχνικής Υπηρεσίας, όπως όργανα τοπογραφικής απεικόνισης, λογισμικό σχεδίασης, και εκτυπωτικό μηχάνημα plotter.



Μελέτες:

- Υπάρχουν ήδη έτοιμες μελέτες αναφορικά με τα ακόλουθα έργα:
- Επέκτασης και αντικατάστασης του δικτύου ύδρευσης Καλαμπάκας
- Δίκτυα αποχέτευσης ακαθάρτων Καστρακίου
- Δίκτυα αποχέτευσης ακαθάρτων και ομβρίων Διάβας
- Δίκτυα αποχέτευσης ακαθάρτων και ομβρίων Νέου Σχεδίου Καλαμπάκας
- Έργα οδοποιίας και έργα υποδομής Νέου Σχεδίου Καλαμπάκας
- Ανάπλαση και αναβάθμιση της παλαιάς πόλης Καλαμπάκας
- Ανάπλαση και αναβάθμιση του παλαιού οικισμού Καλαμπάκας
- Αναπαλαίωση του παλαιού Δημοτικού Σχολείου Καστρακίου

Αξιολόγηση Τεχνικής Υπηρεσίας και εντοπισμός των κρίσιμων ζητημάτων εσωτερικής ανάπτυξης.

Θέματα εσωτερικής ανάπτυξης	Δυνάμεις	Αδυναμίες	Ευκαιρίες	Απειλές
Ανθρώπινο Δυναμικό		Έλλειψη μόνιμου στελεχιακού δυναμικού της υπηρεσίας.	Η στελέχωση της υπηρεσίας με μόνιμο προσωπικό θα βοηθήσει σε καλύτερη οργάνωση της υπηρεσίας με θετικό αντίκτυπο τόσο στον προγραμματισμό όσο και στην υλοποίηση των έργων.	
Υλικοτεχνική Υποδομή	Η ύπαρξη μελετών	Ελλείψεις σε εξειδικευμένα εργαλεία για την ποιοτικότερη λειτουργία της υπηρεσίας	Η επικαιροποίηση των υφιστάμενων μελετών αποτελεί ευκαιρία για αμεσότερη υλοποίηση απαιτούμενων έργων	

Κρίσιμα Ζητήματα

-  **Ανάγκη στελέχωσης της υπηρεσίας με μόνιμο προσωπικό η οποία θα βοηθήσει στην καλύτερη οργάνωση της.**
-  **Ανάγκη αγοράς εξειδικευμένου υλικού (όργανα τοπογραφικής απεικόνισης, plotter κλπ) για την βελτίωση της καθημερινής λειτουργίας της υπηρεσίας.**
-  **Η ύπαρξη μελετών και η αντίστοιχη επικαιροποίηση τους θα βοηθήσει στην ταχύτερη διεκδίκηση των πόρων για την υλοποίηση των έργων.**

Υπηρεσία Καθαριότητας- Ηλεκτροφωτισμού και Πρασίνου

Η Υπηρεσία Καθαριότητας, Ηλεκτροφωτισμού και Πρασίνου του Δήμου Καλαμπάκας, έχει στην ευθύνη της όλες τις υπηρεσίες που αποσκοπούν στην διασφάλιση της καλής εικόνας της περιοχής του Δήμου, της καθαριότητας και της ευκοσμίας όλων των Δ.Δ.

Δραστηριότητες & Λειτουργίες

Στις αρμοδιότητες της υπηρεσίας περιλαμβάνονται οι ακόλουθες:

- Αποκομιδή σκουπιδιών από όλα τα Δ.Δ. της περιοχής του Δήμου.
- Φροντίδα για την καθημερινή καθαριότητα της πόλης και των Δημοτικών Διαμερισμάτων, με το τακτικό σκούπισμα των οδών, πλατειών και κοινόχρηστων χώρων.
- Απορρύπανση της πόλης από τα πάσης φύσεως διαφημιστικά ή άλλα έντυπα που τοποθετούνται στους κοινόχρηστους χώρους.
- Απολύμανση δημόσιων χώρων όπου κρίνεται αναγκαίο.
- Μέριμνα για την καλή λειτουργία των υπαρχόντων χωματερών.
- Μέριμνα για την συντήρηση και διατήρηση του αστικού και περιαστικού πρασίνου.
- Φροντίδα για τον επαρκή ηλεκτροφωτισμό όλων των Δ.Δ. και την συντήρηση-αποκατάσταση βλαβών.

Αποδέκτες

Αποδέκτες των υπηρεσιών καθαριότητας, ηλεκτροφωτισμού και πρασίνου, είναι το σύνολο των Δημοτών και των τοπικών επιχειρήσεων της περιοχής ευθύνης του Δήμου, αλλά και οι επισκέπτες της περιοχής του Δήμου.

Ανθρώπινο Δυναμικό

Στην υπηρεσία απασχολούνται 40 άτομα (26 και 14 με σύμβαση έργου), το οποίο αποτελείται κυρίως από εργάτες καθαριότητας και οδηγούς.

Υλικοτεχνική Υποδομή

Αναφορικά με την υφιστάμενη υποδομή της υπηρεσίας Καθαριότητας αναφέρουμε ότι στη διάθεσή της εν λόγω υπηρεσίας υπάρχουν:

- 5 απορριμματοφόρα οχήματα
- 1 φορτηγό αυτοκίνητο ανατρεπόμενο
- 1 αυτοκίνητο 4X4
- 1 καλαθοφόρο
- 1 υδροφόρο
- 2 μικρά χορτοκοπτικά τρακτέρ
- 4 χορτοκοπτικά χειροκίνητα οχήματα (μεσινέζες)

Το υψηλό επίπεδο καθαριότητας και ευκοσμίας της περιοχής και ιδιαίτερα της Μοναστικής Κοινότητας των Μετεώρων, και της πόλης της Καλαμπάκας, είναι ιδιαίτερα σημαντικό στοιχείο αύξησης

του βαθμού ελκτικότητας της περιοχής ως τουριστικός προορισμός, συμβάλλοντας σημαντικά στην ενίσχυση του συγκριτικού πλεονεκτήματος της περιοχής.

Η συχνότητα αποκομιδής των απορριμμάτων είναι:

- ❖ για την πόλη της Καλαμπάκας καθημερινά.
- ❖ για την περιοχή του Καστρακίου τρεις φορές την εβδομάδα.
- ❖ για τα υπόλοιπα Δημοτικά Διαμερίσματα 2 φορές την εβδομάδα.

Στην περιοχή του Δήμου Καλαμπάκας λειτουργεί στη θέση Ποταμιά χωματερή στην οποία αποθέτονται τα συλλεγόμενα απορρίμματα, με δεδομένες τις περιβαλλοντικές επιπτώσεις από τη λειτουργία της και τις επιπτώσεις στο βιοτικό επίπεδο των δημοτών.

Με το πρόγραμμα αποκατάστασης των χωματερών μέχρι το τέλος του 2008, αναμένεται να δοθεί λύση στο πρόγραμμα των ελεγχόμενων ή μη χωματερών τόσο σε τοπικό αλλά και σε εθνικό επίπεδο.

Η λειτουργία του ΧΥΤΑ στην Παλαιοσαμαρίνα αποτελεί την λύση του προβλήματος από την λειτουργία των ΧΑΔΑ, πρόβλημα το οποίο αντιμετωπίζει το σύνολο του Νομού.

Αναφορικά με την διαχείριση στερεών αποβλήτων, επίκειται η ένταξη του Δήμου στο Πρόγραμμα Ανακύκλωσης σε συνεργασία με την Π.Α.Δ.Υ.Θ. Α.Ε, εντός του επόμενου διαστήματος.

Με το πρόγραμμα ανακύκλωσης, της εφαρμογής δηλαδή ενός ολοκληρωμένου Συστήματος Εναλλακτικής Διαχείρισης των Στερεών Αποβλήτων, θα γίνει ένα σημαντικό βήμα για την ελαχιστοποίηση του όγκου των τελικών απορριμμάτων που καταλήγουν προς το παρόν στην ενεργή χωματερή του Δήμου, και μελλοντικά στον ΧΥΤΑ του Νομού.

Με την ολοκλήρωση της ένταξης του Δήμου στο πρόγραμμα, αναμένεται η παραλαβή 1 απορριμματοφόρου, και 150 κάδων ανακύκλωσης απορριμμάτων, γεγονός που θα συμβάλλει τα μέγιστα στην συμβολή για την προστασία του περιβάλλοντος, αλλά και στην καλλιέργεια περιβαλλοντικής συνείδησης των δημοτών, γεγονός που κρίνεται ιδιαίτερα σημαντικό και αποτελεί την καλύτερη παρακαταθήκη για το μέλλον της περιοχής, λόγω της βαρύτητας του τουριστικού προϊόντος στην τοπική οικονομία.

Όπως και σε διάφορες περιοχές του Νομού, υπάρχουν ογκώδη αντικείμενα (οικοσκευές, μπάζα, εγκαταλελειμμένα αυτοκίνητα), σε διάφορες περιοχές του Δήμου τα οποία και θα πρέπει να απομακρυνθούν για τον καθαρισμό της περιοχής και την αισθητική αναβάθμιση της, κυρίως μέσω συνεργασίας του Δήμου με ιδιωτικές εταιρείες που αναλαμβάνουν την συλλογή αυτών των αντικειμένων.

Συνοψίζοντας τα παραπάνω αναφέρουμε τα βασικά χαρακτηριστικά της λειτουργίας της Υπηρεσίας Καθαριότητας, Ηλεκτροφωτισμού και Πρασίνου:

Σχετική επάρκεια προσωπικού και αναγκαίου εξοπλισμού:

Η επάρκεια της υπηρεσίας σε ανθρώπινο δυναμικό και απαιτούμενο εξοπλισμό είναι βασικά στοιχεία της λειτουργίας της υπηρεσίας και έχουν άμεσο αντίκτυπο στο επίπεδο καθαριότητας της περιοχής, το οποίο κρίνεται ικανοποιητικό.

Αναφορικά με ελλείψεις στο προσωπικό, υπάρχει ανάγκη για ένταξη ενός γεωπόνου, και ενός περιβαντολλόγου στο δυναμικό της υπηρεσίας, οι οποίοι θα συνεισφέρουν σημαντικά στην ενίσχυση του πρασίνου της περιοχής και στην επίλυση περιβαλλοντικών προβλημάτων.

Ανάγκη υπάρχει για προμήθεια και εγκατάσταση περισσότερων κάδων απορριμμάτων εντός των οικισμών.

Η παραλαβή των κάδων ανακύκλωσης και του αντίστοιχου απορριμματοφόρου, θα ενισχύσει ακόμα περισσότερο την υπηρεσία και θα συμβάλει στην προσπάθεια περιορισμού του όγκου των απορριμμάτων, της ρύπανσης και ενίσχυση της προστασίας του περιβάλλοντος.

Έλλειψη παρουσιάζεται σε ειδικό όχημα-πλυντήριο κάδων απορριμμάτων.

Επικείμενη λειτουργία του ΧΥΤΑ:

Η επικείμενη λειτουργία του ΧΥΤΑ θα συμβάλει στην απομάκρυνση της υφιστάμενης χωματερής, με σημαντικές θετικές επιπτώσεις τόσο για την ποιότητα ζωής των κατοίκων αλλά και των επισκεπτών, ενώ θα συμβάλει και στον περιορισμό των υφιστάμενων περιβαλλοντικών επιπτώσεων.

Ικανοποιητικό επίπεδο καθαριότητας οδών και κοινόχρηστων χώρων στο κέντρο της πόλης της Καλαμπάκας.

Το γενικό επίπεδο καθαριότητας της πόλης κρίνεται ικανοποιητικό χωρίς να υπάρχουν ιδιαίτερα παράπονα από δημότες-επιχειρηματίες και επισκέπτες.

Καλλιέργεια περιβαλλοντικής συνείδησης των κατοίκων-δημοτών:

Η καλλιέργεια περιβαλλοντικής συνείδησης στους κατοίκους και κυρίως στα νεαρά άτομα αποτελεί θαυμάσια ευκαιρία για την βελτίωση του επιπέδου καθαριότητας της πόλης και των Δ.Δ. με αυτοनόητες θετικές επιπτώσεις στην ελκτικότητα της περιοχής τόσο ως τόπος διαμονής όσο και ως τουριστικός προορισμός.

Έλλειψη βασικών υποδομών εξυπηρέτησης των επισκεπτών της περιοχής των Μετεώρων:

Επιτακτική είναι η ανάγκη εγκατάστασης δημόσιου αποχωρητηρίου στον χώρο των Ι.Μ. Μετεώρων, οι οποίες θα καθαρίζονται από υπαλλήλους του Δήμου με κάλυψη τουλάχιστον 2 βαρδιών, έτσι ώστε να εξυπηρετούνται οι επισκέπτες της περιοχής.

Κυκλοφοριακό πρόβλημα –Πρόβλημα έλλειψης χώρων στάθμευσης:

Ο μεγάλος αριθμός επισκεπτών και τουριστικών λεωφορείων που δέχεται τόσο η πόλη της Καλαμπάκας όσο και η Μοναστική κοινότητα των Μετεώρων, κάνει επιτακτική τη ανάγκη δημιουργίας δημοτικών χώρων στάθμευσης (parking), τόσο στην πόλη όσο και στην Κοινότητα. Ιδιαίτερη μέριμνα πρέπει να δοθεί στην επίλυση του προβλήματος στάθμευσης των τουριστικών λεωφορείων.

Ο νέος ρόλος της ΤΑ στον τομέα της διαχείρισης των απορριμμάτων.

Οι ΟΤΑ δεν είναι οι συλλέκτες των σκουπιδιών αλλά εκείνοι οι φορείς οι οποίοι χαράσσουν και ασκούν πολιτική για την διαχείριση εκείνων των υλικών που μέχρι πρότινος θεωρούσαμε άχρηστα.

Αξιοποίηση καλών πρακτικών από άλλους Ο.Τ.Α. για την διαχείριση των απορριμμάτων.

Αρκετοί ΟΤΑ (Ελευσίνα, Άνοιξη, Μελίσσια, Παιανία, Πετρούπολη και πολλοί άλλοι), έχουν ξεκινήσει με δική τους πρωτοβουλία προγράμματα οικιακής κομποστοποίησης, με κάδους σε κάθε νοικοκυριό, προκειμένου να συμβάλλουν όσο το δυνατόν περισσότερο στην μείωση του όγκου των απορριπτόμενων απορριμμάτων. Η αξιοποίηση αυτών των πετυχημένων πρακτικών μπορεί να δώσει

λύσεις ορθολογικής διαχείρισης των απορριμμάτων, προστασίας του περιβάλλοντος και αναβάθμισης του βιοτικού επιπέδου των πολιτών.

Αξιολόγηση Υπηρεσίας Καθαριότητας, Ηλεκτροφωτισμού και Πρασίνου.

Θέματα εσωτερικής ανάπτυξης	Δυνάμεις	Αδυναμίες	Ευκαιρίες	Απειλές
Ανθρώπινο Δυναμικό	Υπάρχει σχετική επάρκεια του προσωπικού της υπηρεσίας	Έλλειψη ειδικοτήτων γεωπόνου και περιβαντολλόγου.		
Υλικοτεχνική Υποδομή	Επάρκεια υπηρεσίας σε οχήματα και εξοπλισμό.	<ul style="list-style-type: none"> • Ελλείψεις σε όχημα –πλυντήριο για κάδους • Ανάγκη για προμήθεια και τοποθέτηση επιπλέον κάδων σε διάφορες περιοχές του Δήμου. 	Η επικείμενη ένταξη του Δήμου στο Πρόγραμμα Ανακύκλωσης και η παραλαβή των κάδων και του ειδικού απορριμματοφόρου οχήματος	
Υπηρεσίες	Το γενικό επίπεδο καθαριότητας της πόλης κρίνεται ικανοποιητικό.	<ul style="list-style-type: none"> • Ελλείψεις σε δημόσια αποχωρητήρια στο χώρο των ΙΜ. Μετεώρων για την εξυπηρέτηση των επισκεπτών. • Ύπαρξη ογκωδών αντικειμένων τα οποία βρίσκονται σε διάφορα σημεία της περιοχής(οικοσκευή, εγκαταλελειμμένα αυτοκίνητα κλπ) • Ελλείψεις σε χώρους στάθμευσης για επισκέπτες και δημότες 	<ul style="list-style-type: none"> • Ο νέος ρόλος της Τ.Α ως φορέας χάραξης περιβαλλοντικής • Πολιτικής και όχι ως συλλέκτης Απορριμμάτων. • Η επικείμενη λειτουργία του ΧΥΤΑ και η αποκατάσταση της υφιστάμενης χωματερής • Η λειτουργία του ΚΔΑΥ σε επίπεδο νομού. • Η ευαισθητοποίηση των πολιτών σε θέματα περιβαλλοντικής ευαισθησίας θα συνέβαλλε τα μέγιστα για τη βελτίωση του επιπέδου καθαριότητας της 	

			<p>περιοχής.</p> <ul style="list-style-type: none"> • Η υιοθέτηση καλών πρακτικών από άλλους δήμους σε θέματα διαχείρισης απορριμμάτων (κομποστοποίηση κλπ) 	
<p>Κρίσιμα Ζητήματα</p> <ul style="list-style-type: none"> ✚ Ανάγκη στελέχωσης της υπηρεσίας με γεωπόνο και περιβαντολλόγο ✚ Η επικείμενη ένταξη του Δήμου στο πρόγραμμα ανακύκλωσης θα αναβαθμίσει τις υπηρεσίες προς τους δημότες ✚ Το πρόβλημα της έλλειψης δημόσιου αποχωρητηρίου στην περιοχή των Μετεώρων για την εξυπηρέτηση των επισκεπτών. ✚ Η έλλειψη δημοτικού πάρκινγκ και ειδικού χώρου στάθμευσης τουριστικών λεωφορείων. ✚ Ανάγκη απομάκρυνσης ογκωδών αντικειμένων που έχουν εγκαταλειφθεί ✚ Ευκαιρία υιοθέτησης καλών πρακτικών στη διαχείριση απορριμμάτων. ✚ Η επικείμενη λειτουργία ΧΥΤΑ και ΚΔΑΥ. 				

ΝΟΜΙΚΑ ΠΡΟΣΩΠΑ ΔΗΜΟΥ ΚΑΛΑΜΠΑΚΑΣ

Αθλητικός Οργανισμός Δήμου Καλαμπάκας (ΑΟΔΚ)

Οργάνωση

Ο Αθλητικός Οργανισμός του Δήμου Καλαμπάκας αποτελεί Νομικό Πρόσωπο Δημοσίου Δικαίου το οποίο συστήθηκε με βάση την απόφαση αρ. 5493 της 28/05/2001 αρ. ΦΕΚ 634.

Με την απόφαση αρ.12407 της 22/08/01 (αρ. ΦΕΚ 1105), συγχωνεύτηκε στον Α.Ο.Δ.Κ. το Δημοτικό Στάδιο Καλαμπάκας και εκ τότε αποτελούν ενιαίο Νομικό Πρόσωπο με την επωνυμία Αθλητικός Οργανισμός Καλαμπάκας.

Η Διοίκηση του Νομικού Προσώπου ασκείται από 7-μελές Διοικητικό Συμβούλιο, το οποίο ορίζεται με απόφαση του Δημοτικού Συμβουλίου και εδρεύει στο Δημοτικό Κτίριο.

Σκοπός

Σκοπός του Αθλητικού Οργανισμού του Δήμου Καλαμπάκας είναι:

- η δημιουργία και λειτουργία αθλητικών κέντρων, γυμναστηρίων και χώρων αθλοπαιδιών έτσι ώστε να καλύπτονται οι ανάγκες για άθληση.
- η ανάπτυξη του μαζικού, λαϊκού αθλητισμού καλύπτοντας όλους τους χώρους, όλα τα ενδιαφέροντα.
- η καλλιέργεια φίλαθλου πνεύματος.
- Η οργάνωση και η διενέργεια αθλητικών εκδηλώσεων.
- Η προβολή και διαφήμιση όλων των αθλητικών και πολιτιστικών εκδηλώσεων που αναλαμβάνονται.

Ανθρώπινο Δυναμικό

Το προσωπικό του Α.Ο.Δ.Κ., αποτελείται από 5 άτομα οι ειδικότητες των απασχολούμενων είναι:

- 1 διοικητικός ΥΕ (οργανική θέση)
- 1 εργάτης καθαριότητας & πρασίνου (πρόγραμμα stage)
- 1 φύλακας με σύμβαση αορίστου (ΑΜΕΑ)
- 1 εργάτης καθαριότητας (μερικής απασχόλησης)
- 1 συντηρητής εγκαταστάσεων (σύμβαση έργου)

Υλικοτεχνική Υποδομή

Αναφορικά με τις υποδομές του Αθλητικού Οργανισμού αυτές περιλαμβάνουν:

4 γήπεδα ποδοσφαίρου (Δ.Δ.: Καλαμπάκας, Διάβας, Σαρακίνας, Καστρακίου)

3 ανοιχτά γήπεδα basket (Δ.Δ.: Καλαμπάκας, Σαρακίνας, Διάβας)

1 κλειστό γήπεδο basket (Δ.Δ. Καλαμπάκας)

Δημοτικό Στάδιο Καλαμπάκας το οποίο αποτελείται από 1 ανοικτό και 1 κλειστό γήπεδο, 1 βοηθητικό και 1 8Χ8 με χορτάρι.

Στα υπόλοιπα Δημοτικά Διαμερίσματα δεν υπάρχουν καθόλου αθλητικές υποδομές.

Αναφορικά με την κατάσταση των γηπέδων που λειτουργούν, πρόβλημα αντιμετωπίζεται στο Δ.Δ. Καστρακίου, λόγω της λειτουργίας μιας κτηνοτροφικής μονάδας πλησίον του γηπέδου. Το πρόβλημα εντοπίζεται στην έντονη δυσοσμία που προκαλείται από τα απόβλητα της εν λόγω μονάδας με αποτέλεσμα να δυσχεραίνει πολύ η άθληση στον συγκεκριμένο χώρο.

Στο κλειστό Δημοτικό στάδιο υπάρχουν επίσης εγκαταστάσεις βόλεϊ, τραμπολίνο, ενόργανης γυμναστικής με ικανοποιητικό εξοπλισμό.

Στον ευρύτερο χώρο του Δημοτικού Σταδίου, υπάρχουν χώροι αποδυτηρίων, χώρος αποθήκευσης εξοπλισμού και εργαλείων συντήρησης, ιατρείο, σάουνα, και αθλητική ακαδημία. Ο εξοπλισμός των παραπάνω αθλητικών εγκαταστάσεων θεωρείται ικανοποιητικός και η γενική κατάσταση τους κρίνεται καλή. Σημαντική ωστόσο αδυναμία θεωρείται η έλλειψη δημοτικού κολυμβητηρίου (πισίνας), η ύπαρξη του οποίου θα κάλυπτε σε μεγάλο βαθμό τις υπάρχουσες ανάγκες των δημοτών.

Μέσα στο 2008 έχουν ήδη προγραμματιστεί έργα βελτίωσης των αθλητικών εγκαταστάσεων του Δημοτικού Σταδίου, καθώς και έργα συντήρησης και βελτίωσης υφιστάμενων γηπέδων και η δημιουργία νέων (Κρύα Βρύση και Βυτουμάς).

Αποδέκτες

Αποδέκτες των υπηρεσιών του Α.Ο.Δ.Κ., είναι το σύνολο των δημοτών όλων των ηλικιών και κατηγοριών, τα Αθλητικά Σωματεία, οι Σύλλογοι που δραστηριοποιούνται στην ευρύτερη περιοχή του Δήμου, καθώς και οι αθλητικές ακαδημίες.

Στο Δήμο Καλαμπάκας δραστηριοποιούνται οι ακόλουθοι αθλητικοί σύλλογοι:

- Α.Σ. Εθνικού Καλαμπάκας
- Παλαιστικός Σύλλογος Καλ/κας
- Α.Ο. Μετεώρων
- Α.Σ. Μετεώρων
- Α.Σ. Βράχος Καστρακίου
- Ορειβατική Λέσχη Καλ/κας
- Μοτοσυκλετική Λέσχη Καλ/κας
- Φιλαθλητικός Σύλλογος Καλ/κας
- Σύλλογος Παλαιμάχων Ποδοσφαιριστών Καλ/κας
- Σύλλογος Ορειβασίας Μετεώρων - Ασπροποτάμου
- Α.Σ. Σαρακίνας
- Α.Σ. Διάβας
- Α.Σ. Κρύας βρύσης

Δραστηριότητες και λειτουργίες

Στον χώρο του Δημοτικού σταδίου λειτουργεί το Αθλητικό Γυμνάσιο με συχνότητα λειτουργίας τρεις φορές την εβδομάδα.

Στα πλαίσια της λειτουργίας του ο Α.Ο.Δ.Κ., διοργανώνει πολιτιστικές εκδηλώσεις (π.χ συναυλίες κατά την καλοκαιρινή κυρίως περίοδο), αλλά και λοιπές εκπαιδευτικές εκδηλώσεις όπως σεμινάρια-ημερίδες κλπ.

Ο Α.Ο.Δ.Κ. διοργανώνει αρκετά αθλητικά γεγονότα πανελλαδικής εμβέλειας όπως:

Πανελλήνιοι αγώνες ποδοσφαίρου εφήβων (τελική φάση)

Πανελλήνιοι εφηβικοί αγώνες κορασίδων basket

Προκριματικοί αγώνες volley B. Ελλάδος

Πανελλήνιο Πρωτάθλημα Τραμπολίνο (2 φορές έχει διοργανωθεί στη πόλη της Καλαμπάκας)

Πανελλήνιο Πρωτάθλημα καράτε.

Το διάστημα που εκπονείται το Επιχειρησιακό Πρόγραμμα διοργανώθηκε από την Μοτοσυκλετιστική Εταιρεία, πρωτάθλημα μηχανών τύπου enduro, υπό την αιγίδα του Δήμου.

Το προσεχές διάστημα και συγκεκριμένα τον Μάιο, θα πραγματοποιηθούν οι Πανελλήνιοι Αγώνες basket για ΑΜΕΑ, καθώς και τα πανελλήνια Πρωταθλήματα Στίβου και Σκάκι.

Επίσης, έχει προταθεί ο Δήμος Καλαμπάκας, ως ο τόπος διεξαγωγής του Συνεδρίου της Ελληνικής Ομάδας Διάσωσης, για το έτος 2008.Ο λόγος για τη διεξαγωγή του εν λόγω συνεδρίου στη περιοχή της Καλαμπάκας, είναι το γεγονός ότι με βάση έγκυρη στατιστική έρευνα, η περιοχή βρίσκεται στη δεύτερη θέση σε αριθμό ατυχημάτων στην Ελλάδα, λόγω της ύπαρξης των βράχων των Μετεώρων και του ευρύτερου όγκου της Νότιας Πίνδου.

Τέλος, αναμένεται για τον μήνα Ιούνιο η διοργάνωση στην περιοχή του Δήμου, του Πανελλήνιου Πρωταθλήματος Ποδηλατικών Αγώνων, ο οποίος διοργανώνεται από την ΕΠΟ και αφορά αγώνες δρόμου στις κατηγορίες ανδρών, νέων ανδρών και γυναικών.

Απο τα παραπάνω στοιχεία της υφιστάμενης λειτουργίας προκύπτουν τα παρακάτω βασικά χαρακτηριστικά:

Έλλειψη αθλητικών εγκαταστάσεων σε αρκετά Δ.Δ.:

Παρά το γεγονός ότι στο Δ.Δ. Καλαμπάκας οι αθλητικές υποδομές κρίνονται επαρκείς, και δεδομένου ότι σε 3 Δ.Δ (Διάβα, Καστράκι, Σαρακίνα) εκ του συνόλου των 9, υπάρχουν γήπεδα ποδοσφαίρου και basket, στα υπόλοιπα Δ.Δ. υπάρχει παντελής έλλειψη αθλητικών εγκαταστάσεων, με αποτέλεσμα οι δημότες αυτών των περιοχών να αναγκάζονται να χρησιμοποιούν κυρίως το Δημοτικό Στάδιο της Καλαμπάκας για την κάλυψη των αναγκών άθλησης.

Στο τεχνικό πρόγραμμα του 2008 έχουν ενταχθεί έργα μελέτης και κατασκευής γηπέδου στην Κρύα Βρύση , στον Βυτουμά καθώς και έργα βελτιώσεων και συντηρήσεων των υφιστάμενων γηπέδων στα λοιπά Δ.Δ. που υφίστανται.

Περιορισμένο ανθρώπινο δυναμικό:

Το προσωπικό που απασχολείται στον Αθλητικό Οργανισμό είναι περιορισμένο και καλύπτει μόνο τις βασικές ανάγκες κυρίως συντήρησης των εγκαταστάσεων και την εξυπηρέτηση της διεξαγωγής των αθλητικών εκδηλώσεων που αναλαμβάνονται.

Δεν υπάρχει επιβλέπων γυμναστής για την επιτήρηση- καθοδήγηση των μεμονωμένων αθλούμενων δημοτών.

Η προσθήκη επιπλέον ανθρώπινου δυναμικού στον οργανισμό θα βοηθούσε στην ανάληψη περισσότερων αθλητικών γεγονότων στην πόλη της Καλαμπάκας με πολλαπλά οφέλη στην τοπική κοινωνία, και στην καλλιέργεια και ενίσχυση του αθλητικού πνεύματος κυρίως της νεολαίας.

Ελλείψεις εγκαταστάσεων

Έλλειψη υπάρχει σε πισίνα, η προσθήκη της οποίας θα κάλυπτε σε μεγάλο βαθμό τις υφιστάμενες ανάγκες άθλησης, η έλλειψη της οποίας αναγκάζει τα παιδιά κυρίως να μετακινούνται στην πόλη των Τρικάλων για να αθληθούν στην κολύμβηση.

Επίσης η λειτουργία Δημοτικής πισίνας θα πρόσφερε σημαντικές υπηρεσίες στους δημότες οι οποίοι τους καλοκαιρινούς μήνες αναζητούν πηγή δροσιάς σε ιδιωτικούς χώρους που διαθέτουν πισίνα, και που λειτουργούν στην ευρύτερη περιοχή (ξενοδοχεία, camping, ιδιωτικά αθλητικά κέντρα).

Δεν υπάρχουν επίσης αποδυτήρια για τους μεμονωμένους δημότες που επιθυμούν να αθληθούν στο στάδιο. Χρήση των υφιστάμενων αποδυτηρίων κάνουν μόνο οι Σύλλογοι που χρησιμοποιούν τις Δημοτικές Αθλητικές Εγκαταστάσεις.

Ευκαιρία μέγιστης δυνατής αξιοποίησης της περιουσίας του Αθλητικού Οργανισμού

Η ύπαρξη αθλητικών εγκαταστάσεων καθώς και του Δημοτικού σταδίου της Καλαμπάκας δίνει την δυνατότητα ανάληψης αρκετών αθλητικών γεγονότων, αλλά και αρκετών πολιτιστικών και επιμορφωτικών εκδηλώσεων οι οποίες θα έχουν πολλαπλά οφέλη για τους δημότες και την τοπική οικονομία.

Ανάγκες συντήρησης των υφιστάμενων εγκαταστάσεων:

Υπάρχει ανάγκη αλλαγής της στέγης στο Κλειστό Γυμναστήριο του Δημοτικού Σταδίου, και επίσης αλλαγή του πλαστικού δαπέδου στο γήπεδο basket σε παρκέ.

Έλλειψη πρόσβασης σε ΑΜΕΑ

Δεν υπάρχουν υποδομές πρόσβασης των ΑΜΕΑ για την παρακολούθηση των αθλητικών γεγονότων που λαμβάνουν χώρα.

Οικονομικά

Τα απολογιστικά στοιχεία εσόδων-εξόδων του Α.Ο.Δ.Κ. για τα έτη 2004-2007 παρατίθενται στον πίνακα που ακολουθεί:

Κατηγορία	2004	2005	2006	2007
Εισπραχθέντα	53.265,15	89.456,95	164.693,11	86.160,47
Καταβληθέντα	52.969,89	89.402,40	157.519,97	70.882,28

Υπόλοιπο	295,26	54,55	7.173,14	15.278,19
-----------------	---------------	--------------	-----------------	------------------

Αναφορικά με τα στοιχεία εσόδων-εξόδων του Α.Ο.Δ.Κ., παρατηρούμε μια σημαντική μείωση τόσο των εσόδων όσο και των εξόδων για το έτος 2007, μείωση που και για τις δυο περιπτώσεις αγγίζει περίπου το 50% (48% για τα έσοδα και 55% για τα έξοδα).

Η μείωση των εσόδων προέρχεται κυρίως από το μικρότερο ποσό της τακτικής επιχορήγησης που έλαβε το Ν.Π. το 2007 σε σύγκριση με το 2006, ενώ η μείωση των εξόδων μεταξύ 2007 και 2006, προήλθε κυρίως από τη μείωση των δαπανών για αμοιβές προσωπικού (μείωση της τάξης του 32%), αλλά και από τη μείωση του κόστους συντηρήσεων των αθλητικών εγκαταστάσεων, κόστος που για το 2006 αποτελούσε το σημαντικό ποσό των 39.341,75 €, και αντιπροσώπευε το 25% των εξόδων για το 2006.

Αναλύοντας τις πηγές εσόδων του Α.Ο.Δ.Κ., το μεγαλύτερο ποσοστό προέρχεται από την τακτική επιχορήγηση και αγγίζει το 74% και τις λοιπές ενισχύσεις που αντιπροσωπεύουν το 17%.

Αναφορικά με τις πηγές εξόδων, το 55% προορίζονται για δαπάνες αμοιβών προσωπικού, και το 28% αποτελούν οι παροχές τρίτων.

Ο προϋπολογισμός εσόδων- εξόδων για το έτος 2008 παρατίθεται στον πίνακα που ακολουθεί :

1.1.1 Πίνακας προϋπολογισθέντων εσόδων του Α.Ο.Δ.Κ. για το έτος 2008

Έσοδα	Αξία (σε €)	Ποσοστό επί συνόλου(%)
Έσοδα από επιχορηγήσεις για λειτουργικές δαπάνες	176.788,48	92,79%
Λοιπά τακτικά έσοδα	2.000,00	1,05%
Έκτακτα έσοδα	5.400,00	2,83%
Χρηματικό υπόλοιπο από τακτικά έσοδα	6.340,39	3,33%
Σύνολο	190.528,87	100,00%

Πίνακας προϋπολογισθέντων δαπανών του Α.Ο.Δ.Κ.

Έξοδα	Αξία (σε €)	Ποσοστό επί συνόλου(%)
Αμοιβές και έξοδα προσωπικού	60.000,00	31,49%
Παροχές τρίτων	48.000,00	25,19%
Λοιπά γενικά έξοδα	20.128,87	10,56%
Δαπάνες προμήθειας αναλωσίμων	19.433,09	10,2%
Επενδύσεις	15.000,00	7,87%
Πληρωμές ΠΟΕ	22.566,91	11,86%
Αποθεματικό	5.400,00	2,83%
1.1.1.1 Σύνολο	190.528,87	100,00%

Αξιολόγηση ΑΟΔΚ και εντοπισμός των κρίσιμων ζητημάτων εσωτερικής ανάπτυξης.

Θέματα εσωτερικής ανάπτυξης	Δυνάμεις	Αδυναμίες	Ευκαιρίες	Απειλές
Αθλητικές Υποδομές & Εγκαταστάσεις	<ul style="list-style-type: none"> Υπαρξη δημοτικού Σταδίου 	<ul style="list-style-type: none"> Έλλειψη αθλητικών εγκαταστάσεων σε 5 από τα 9 Δ.Δ. Ανάγκη συντήρησης υφιστάμενων εγκαταστάσεων Ανάγκη δημιουργίας υποδομών προσβασιμότητας για ΑΜΕΑ 	<ul style="list-style-type: none"> Επιχορηγήσεις από ΕΣΠΑ για δημιουργία των απαιτούμενων υποδομών. Η μέγιστη δυνατή αξιοποίηση της αθλητικής υποδομής Η Κατασκευή ανοικτού κολυμβητηρίου 	
Ανθρώπινο Δυναμικό	<ul style="list-style-type: none"> Αξιολογή εμπειρία από διοργάνωση αθλητικών γεγονότων εθνικής εμβέλειας 	<ul style="list-style-type: none"> Περιορισμένο ανθρώπινο Δυναμικό 	<ul style="list-style-type: none"> Η ενίσχυση του ΑΟΔΚ με προσωπικό για να επιτελεί καλύτερα τους σκοπούς του(σύσταση υπηρεσίας διοργάνωσης εκδηλώσεων) 	

Κρίσιμα Ζητήματα

- ✚ Ανάγκη δημιουργίας βασικών αθλητικών υποδομών σε υπόλοιπα Δ.Δ.
- ✚ Ανάγκη αύξησης του προσωπικού του Α.Ο.Δ.Κ., αφ' ενός για να παρέχονται περισσότερες υπηρεσίες στους Δημότες, αφετέρου για την μέγιστη δυνατή αξιοποίηση των αθλητικών εγκαταστάσεων μέσω της διοργάνωσης πολλών και ευρύτερης εμβέλειας αθλητικών γεγονότων.
- ✚ Η κατασκευή Ανοικτού Κολυμβητηρίου
- ✚ Ανάγκη συντήρησης υφιστάμενων εγκαταστάσεων (αλλαγή στέγης στο Κλειστό Γυμναστήριο του Δημοτικού Σταδίου, και αλλαγή του πλαστικού δαπέδου στο γήπεδο basket και αντικατάσταση του με παρκέ).
- ✚ Ανάγκη δημιουργίας υποδομών πρόσβασης για εξυπηρέτηση των ΑΜΕΑ.

ΔΗΜΟΤΙΚΗ ΕΠΙΧΕΙΡΗΣΗ ΑΝΑΠΤΥΞΗΣ ΚΑΛΑΜΠΑΚΑΣ (ΔΕΑΚ)

Οργάνωση

Η Δημοτική Επιχείρηση Ανάπτυξης Καλαμπάκας (Δ.Ε.Α.Κ.) αποτελεί Ν.Π.Ι.Δ., το οποίο συστήθηκε με την αρ. 6476/ 18/05/00 , ΦΕΚ 702, 07/06/2000.

Σκοπός

Σκοπός της Αναπτυξιακής Επιχείρησης είναι:

- Η εκτέλεση εργασιών, εκπόνηση μελετών και έργων, η διενέργεια προμηθειών και η παροχή πάσης φύσεως υπηρεσιών που αποσκοπούν στην οικονομική και κοινωνική ανάπτυξη της περιοχής του Δήμου Καλαμπάκας.
- Η διενέργεια ερευνών, εκπόνηση μελετών και παροχή υπηρεσιών που αφορούν την βιώσιμη ανάπτυξη, την εισαγωγή νέων τεχνολογιών και την μεταφορά καινοτομίας, το περιβάλλον, τη διαχείριση υδάτινων πόρων, τον πολιτισμό, τον τουρισμό και τον ελεύθερο χρόνο, την ανάπτυξη και διαχείριση δημόσιων και κοινωφελών υπηρεσιών και την αναβάθμιση της Διοικητικής λειτουργίας του Δήμου Καλαμπάκας.
- Η προστασία και ανάδειξη του φυσικού, οικιστικού και πολιτιστικού περιβάλλοντος.
- Η υποβοήθηση και προώθηση Τοπικών αναπτυξιακών πρωτοβουλιών και η υλοποίηση Εθνικών και Κοινοτικών Προγραμμάτων.

Με την απόφαση αρ. 14298 της 17/10/2003 (ΦΕΚ 1627,05/11/03), η οποία τροποποιείται αναφορικά με τον σκοπό της επιχείρησης, προστίθενται στην ευθύνη της Δ.Ε.Α.Κ. και οι ακόλουθες αρμοδιότητες:

1. Εκμετάλλευση Δημοτικών Σφαγείων
2. Εκμετάλλευση, διαχείριση και προστασία των δασικών εκτάσεων
3. Δημιουργία Τουριστικών – Πολιτιστικών επιχειρήσεων και διεξαγωγή πολιτιστικών εκδηλώσεων.

Στη διαχείριση της Δ.Ε.Α.Κ. εντάσσονται επίσης τα προγράμματα:

1. Βοήθεια στο σπίτι
2. Βρεφονηπιακός Σταθμός

Αποδέκτες

Αποδέκτες των υπηρεσιών της Δ.Ε.Α.Κ., είναι όλες οι δομές και όλοι οι δημότες της περιοχής ευθύνης του Δήμου.

Υλικοτεχνική υποδομή

Η έδρα της Δ.Ε.Α.Κ. βρίσκεται στο Δημοτικό κατάστημα , σε γραφείο το οποίο είναι εξοπλισμένο με 2 Η/Υ, 2 εκτυπωτές, 2 θέσεις εργασίας.

Στην περιουσία της Δ.Ε.Α.Κ., βρίσκεται και 1 αυτοκίνητο.

Ανθρώπινο Δυναμικό

Το ανθρώπινο δυναμικό της Δ.Ε.Α.Κ. αποτελεί 1 άτομο με ειδικότητα Οικονομολόγου Π.Ε, ο οποίος απασχολείται με σύμβαση αορίστου χρόνου, και αποτελεί και τον Διευθυντή της επιχείρησης.

Υπάρχει ανάγκη στελέχωσης της επιχείρησης προκειμένου να επιτελέσει πλήρως και αρτιότερα τους σκοπούς της με τουλάχιστον 3 άτομα (1 μηχανικός, 1 οικονομολόγος, 1 γραμματέας).

Βάσει του Νέου Κώδικα Δήμων και Κοινοτήτων, και συγκεκριμένα βάσει του άρθρου 2/69, μέχρι την 31/12/08 θα πρέπει να υπάρξει συγχώνευση ή λύση, ή μετατροπή των Δημοτικών επιχειρήσεων σε Κοινωφελής ή Ανώνυμες εταιρείες.

Στα πλαίσια αυτής της οδηγίας και με βάση σχετική απόφαση του Δ.Σ, η ΔΕΑΚ θα μετατραπεί ως προς τους σκοπούς της σε Κοινωφελή Επιχείρηση.

Δημοτικά Σφαγεία

Τα Δημοτικά Σφαγεία Καλαμπάκας, στεγάζονται σε ιδιόκτητο κτίριο που βρίσκεται στη περιοχή Μεράι, στο ανατολικό τμήμα του Δ.Δ. Καλαμπάκας.

Η εκμετάλλευση των Δημοτικών Σφαγείων, ανήκει στην Δ.Ε.Α.Κ.

Το έργο των Δημοτικών Σφαγείων είναι κοινωνικού χαρακτήρα, και σκοπό έχει να υποβοηθήσει το έργο των κτηνοτρόφων-παραγωγών και των εμπόρων ζωικών προϊόντων.

Το προσωπικό των Σφαγείων αποτελούν οι επαγγελματίες του Σωματίου Εκδοροσφαγέων Δ. Καλαμπάκας και αριθμεί περίπου 17 άτομα.

Αποδέκτες των υπηρεσιών των Δημοτικών Σφαγείων, είναι οι όλοι οι επαγγελματίες που ασχολούνται με την κτηνοτροφία (παραγωγοί ζωικού κεφαλαίου, κρεοπώλες ,κλπ)

Περιβαλλοντικά προβλήματα από την λειτουργία των Δημοτικών Σφαγείων :

Στον χώρο των Δημοτικών Σφαγείων, λειτουργεί αυτόνομος βιολογικός καθαρισμός σύμφωνα με τους υγειονομικούς κανονισμούς. Γίνεται καύση των υψηλά επικίνδυνων παραγώγων προϊόντων ζωικής προέλευσης σε υπάρχον κλίβανο στον χώρο της χωματερής.

Για τον έλεγχο της τήρησης των επιβεβλημένων κανόνων υγειονομικής προστασίας επιφορτισμένο είναι το Υγειονομικό Τμήμα της Νομαρχιακής Αυτοδιοίκησης, ως επιβλέπουσα αρχή, σε συνεργασία με το Δήμο.

Σχετικά με την αποτελεσματικότερη διαχείριση των υποπροϊόντων σφαγής που προκύπτουν από την λειτουργία των Δημοτικών Σφαγείων, η Δημοτική Αρχή βρίσκεται σε στάδιο επαφών για έναρξη συνεργασίας με ιδιωτική εταιρεία η οποία αναλαμβάνει την παραλαβή των υποπροϊόντων – υπολειμμάτων από τα σφάγια, και την διαχείριση αυτών μέσω της διαδικασίας της αδρανοποίησης (rendering).

Η έναρξη αυτής της συνεργασίας και η περιβαλλοντικά αναγκαία διαχείριση των υποπροϊόντων σφαγής, θα συμβάλλει σε πολύ μεγάλο βαθμό στη μείωση των όποιων περιβαλλοντικών επιβαρύνσεων προκύπτουν από την λειτουργία των Σφαγείων.

Πρόγραμμα «Βοήθεια στο Σπίτι»

Στα πλαίσια των δραστηριοτήτων της Δημοτικής Επιχείρησης Ανάπτυξης Καλαμπάκας εντάσσεται και το πρόγραμμα: "ΒΟΗΘΕΙΑ ΣΤΟ ΣΠΙΤΙ".

Το πρόγραμμα "Βοήθεια στο σπίτι" δημιουργήθηκε και λειτουργεί με τη συνδρομή της Ευρωπαϊκής Ένωσης στο πλαίσιο του Π.Ε.Π. Θεσσαλίας 2000-2006 με συγχρηματοδότηση κατά 75% από το Ευρωπαϊκό Κοινωνικό ταμείο (Ε.Κ.Τ.) και κατά 25% από πόρους του Ελληνικού Δημοσίου.

Σκοπός του προγράμματος είναι η παραμονή των ηλικιωμένων και των ατόμων με αναπηρίες στο οικείο φυσικό και κοινωνικό περιβάλλον, η διατήρηση της συνοχής της οικογένειάς τους, η αποφυγή χρήσης ιδρυματικής φροντίδας ή καταστάσεων κοινωνικού αποκλεισμού, η εξασφάλιση αξιοπρεπούς και υγιούς διαβίωσης και η βελτίωση της ποιότητας ζωής τους.

Στόχος του προγράμματος είναι η παροχή οργανωμένης και συστηματικής πρωτοβάθμιας κοινωνικής φροντίδας από ειδικούς επιστήμονες και καταρτισμένα στελέχη όπως και από εθελοντές και φορείς κοινωνικής αλληλεγγύης της κοινότητας, σε μη αυτοεξυπηρετούμενους πολίτες, ηλικιωμένους, άτομα με αναπηρίες, με προτεραιότητα σε αυτούς που διαβιούν μόνοι τους και το εισόδημά τους δε τους επιτρέπει να εξασφαλίσουν τις απαιτούμενες υπηρεσίες εξυπηρέτησης, ώστε να διευκολυνθεί η καθημερινή τους ζωή και μέσω της ενδυνάμωσης να αποκτήσουν τη μέγιστη δυνατή αυτονομία και την κοινωνική ευημερία.

Το πρόγραμμα διέπεται από τις αρχές που εμπεριέχονται στις γενικές διακηρύξεις και συνθήκες των ανθρωπίνων δικαιωμάτων, όπως και στις ειδικές αρχές που αναφέρονται στους ηλικιωμένους και τα άτομα με ειδικές ανάγκες (ΑΜΕΑ).

Το πρόγραμμα εντάσσεται στο πλαίσιο των πρωτοβάθμιων υπηρεσιών κοινωνικής φροντίδας.

Με τη δράση αυτή διευρύνονται ποσοτικά και ποιοτικά οι υπηρεσίες πρωτοβάθμιας κοινωνικής φροντίδας που παρέχονται στους πολίτες. Παρέχονται υπηρεσίες Κοινωνικής Εργασίας, Νοσηλευτικής Φροντίδας και οικογενειακής οικιακής Βοήθειας και ανάπτυξη κοινωνικών και λειτουργικών δεξιοτήτων για την κάλυψη Βασικών αναγκών, με δυνατότητα επέκτασης του είδους και του εύρους των υπηρεσιών αυτών.

Το πρόγραμμα λειτουργεί στο Δήμο Καλαμπάκας από τις 04/12/2002 έως και σήμερα. Έχει παραχωρηθεί από το Δήμο ένας χώρος που λειτουργεί ως γραφείο και με παραχωρητήριο έχει αποδοθεί στο πρόγραμμα αυτοκίνητο που αρχικά είχε δοθεί στο Δήμο από το Υπουργείο Εσωτερικών και Δημόσιας Διοίκησης για την κάλυψη της μετακίνησης του προσωπικού και των ωφελομένων του προγράμματος.

Το «Βοήθεια στο Σπίτι» στελεχώνεται από:

- Κοινωνική Λειτουργό
- Νοσηλεύτρια
- Δυο Οικογενειακούς Βοηθούς
- Οδηγό
- Ιατρό(παθολόγος)
- Λογίστρια (υπεύθυνη οικονομικής διαχείρισης του προγράμματος)

Οι κοινωνική Λειτουργός, νοσηλεύτρια και οικογενειακοί βοηθοί έχουν συμβάσεις ορισμένου χρόνου.

Οι οδηγός, ιατρός και λογίστρια έχουν συμβάσεις μίσθωσης έργου ως εξωτερικοί συνεργάτες.

ΚΟΙΝΩΝΙΚΗ ΛΕΙΤΟΥΡΓΟΣ

Αρμοδιότητες:

- Συμβουλευτική και ψυχοσυναισθηματική υποστήριξη
- Συνεργασία με άλλους φορείς, δίκτυα, υπηρεσίες και προγράμματα για την αξιοποίηση των υπηρεσιών, μέσων και παροχών τους για την κάλυψη των αναγκών αξιοπρεπούς και υγιούς διαμονής, διαβίωσης, υγειονομικής περίθαλψης, σίτισης κ.λ.π.
- Έμπρακτης υπεράσπισης και προώθησης των ατομικών και κοινωνικών δικαιωμάτων και ευαισθητοποίησης του άμεσου και ευρύτερου κοινωνικού περιβάλλοντος.

ΝΟΣΗΛΕΥΤΡΙΑ

Αρμοδιότητες:

- Νοσηλευτική πρωτοβάθμια φροντίδα (παρακολούθηση της κατάστασης υγείας του ατόμου).
- Συνεργασία με τους ιατρούς, Κέντρο υγείας και Νοσοκομείο Τρικάλων.
- Αγωγή υγείας και πρόληψης (εκπαίδευση του ίδιου του ατόμου και του οικείου περιβάλλοντός του - φυσικό και κοινωνικό).

ΟΙΚΟΓΕΝΕΙΑΚΟΙ ΒΟΗΘΟΙ

Αρμοδιότητες:

- οικογενειακή - Οικιακή βοηθητική φροντίδα και ικανοποίηση πρακτικών αναγκών διαβίωσης.
- Φροντίδα της ατομικής υγιεινής και καθαριότητας.

ΟΔΗΓΟΣ

Αρμοδιότητες:

- Με το αυτοκίνητο που ανήκει στο Πρόγραμμα μεταφέρει το προσωπικό στα Δ.Δ. του Δήμου όπου υπάρχουν ωφελούμενοι καθώς και τους ιδίους τους ωφελούμενους όταν αυτό καταστεί αναγκαίο.

ΟΙΚΟΝΟΜΟΛΟΓΟΣ – ΛΟΓΙΣΤΡΙΑ

- Έχει την γενική και ειδικότερα την οικονομική διαχείριση του προγράμματος.

ΒΡΕΦΟΝΗΠΙΑΚΟΣ ΣΤΑΘΜΟΣ ΚΑΛΑΜΠΑΚΑΣ

Ο Βρεφονηπιακός σταθμός «Παιδικά Χαμόγελα» δημιουργήθηκε και λειτουργεί με τη συνδρομή της Ευρωπαϊκής Ένωσης στο πλαίσιο του Π.Ε.Π. Θεσσαλίας 2000-2006 με συγχρηματοδότηση κατά 75% από το Ευρωπαϊκό Κοινωνικό ταμείο (Ε.Κ.Τ.) και κατά 25% από πόρους του Ελληνικού Δημοσίου. Ο Βρεφονηπιακός Σταθμός εντάσσεται λειτουργικά στον Οργανισμό Παιδικών Σταθμών του Δήμου Καλαμπάκας και η οικονομική διαχείριση του προγράμματος ανήκει στην Δημοτική Επιχείρηση Ανάπτυξης Καλαμπάκας (Δ.Ε.Α.Κ.) Λειτουργεί από το Δεκέμβριο του 2002, σε ενοικιαζόμενο κτίριο επί της οδού Μετεώρων 15, στη πόλη της Καλ/κας, σε πενήνήμερη βάση από τις 7:30' π.μ. έως τις 15:30' μ.μ.

Ο εξοπλισμός πληροί τις ανάγκες για τη λειτουργία του Σταθμού και αναφέρεται στον εξοπλισμό για την εκτέλεση του παιδαγωγικού έργου, την κάλυψη των διατροφικών αναγκών των παιδιών, καθώς και στον απαραίτητο εξοπλισμό για τη διοικητική του λειτουργία.

Σκοπός:

Ο Βρεφονηπιακός Σταθμός είναι κυρίως ένας χώρος φύλαξης φροντίδας, αγωγής και εκπαίδευσης για παιδιά ηλικίας από 18 μηνών έως 5 ετών και έχει ως σκοπό:

- Να βοηθήσει τα παιδιά να αναπτυχθούν ολόπλευρα σωματικά, νοητικά, συναισθηματικά και κοινωνικά.
- Να εξυπηρετεί τους γονείς και παράλληλα να τους ευαισθητοποιεί πάνω σε θέματα σύγχρονης παιδαγωγικής και ψυχολογίας.
- Να παρέχει ημερήσια διατροφή και φροντίδα στα παιδιά που φιλοξενεί, τηρώντας τους κανόνες υγιεινής και ασφάλειας.

Στους αποδέκτες των παρεχόμενων υπηρεσιών του σταθμού εντάσσονται οι γονείς που ανήκουν σε όλες τις κατηγορίες βάση των ετήσιων εισοδημάτων τους και αναφέρονται τόσο σε Έλληνες όσο και σε οικονομικούς μετανάστες (από τα 103 ωφελούμενα παιδιά για τη σχολική περίοδο 2007-2008, το 1 αποτελεί παιδί οικονομικού μετανάστη, με εθνικότητα Αλβανική).

Ο Βρεφονηπιακός Σταθμός απασχολεί 8 άτομα με συμβάσεις ορισμένου χρόνου, 3 άτομα με μερική απασχόληση και 2 με συμβάσεις μίσθωσης έργου(εξωτερικοί συνεργάτες) και συγκεκριμένα:

Ορισμένου χρόνου:

- 4 νηπιαγωγοί
- 1 βρεφονηπιοκόμος
- 2 άτομα βοηθητικό προσωπικό (1 στην καθαριότητα και 1 στο μαγειρίο)

Μερική απασχόληση:

- 2 άτομα εκπαιδευτικό προσωπικό
- 1 άτομο βοηθητικό προσωπικό

Εξωτερικοί συνεργάτες:

- 1 παιδίατρος
- 1 οικονομολόγος που έχει τη λογιστική – οικονομική διαχείριση του προγράμματος.

Παρατηρήσεις – αξιολόγηση επί της υφιστάμενης κατάστασης του Προγράμματος Βοήθεια στο σπίτι:

Περιορισμένες δυνατότητες κάλυψης των υφιστάμενων αναγκών:

Το υφιστάμενο προσωπικό έχει περιορισμένες δυνατότητες κάλυψης απαιτήσεων των αναγκών των Δημοτών όλων των Δ.Δ. λόγω του περιορισμένου του αριθμού. Επίσης, δεν υπάρχει εξειδικευμένο προσωπικό για την εξυπηρέτηση των ΑΜΕΑ (φυσιοθεραπευτής).

Πηγές χρηματοδότησης:

Όπως ήδη αναφέρθηκε το πρόγραμμα «Βοήθεια στο Σπίτι» δημιουργήθηκε και λειτουργεί με τη συνδρομή της Ευρωπαϊκής Ένωσης στο πλαίσιο του Π.Ε.Π. Θεσσαλίας 2000-2006 με συγχρηματοδότηση κατά 75% από το Ευρωπαϊκό Κοινωνικό ταμείο (Ε.Κ.Τ.) και κατά 25% από πόρους του Ελληνικού Δημοσίου.

Εν συνεχεία η χρηματοδότηση τροποποιήθηκε και προέρχεται κατά 65% από το Ε.Κ.Τ. ΚΑΙ 25% από πόρους του Ελληνικού Δημοσίου και τέλος η χρηματοδότηση του προέρχεται εξ ολοκλήρου από πόρους του Ελληνικού Δημοσίου.

Ωστόσο βάση της ισχύουσας κατάστασης η χρηματοδότηση του προγράμματος είναι εξασφαλισμένη μέχρι και 31/8/2008 χωρίς κάποια επίσημη διαβεβαίωση για την οικονομική εξασφάλιση της περαιτέρω συνέχειας του.

Παρατηρήσεις – αξιολόγηση επί της υφιστάμενης κατάστασης του Βρεφονηπιακού Σταθμού:

Τρόπος προσέλευσης παιδιών:

Τα παιδιά προσέρχονται και αποχωρούν καθημερινά με τα Ι.Χ. αυτοκίνητα των γονιών τους. Δεν έχουν εκφραστεί αδυναμίες σχετικά με τον τρόπο προσέλευσης-αποχώρησης αλλά διαπιστώνεται ότι (ειδικά για τα ωφελούμενα παιδιά τα οποία κατοικούν σε Δ.Δ. του Δήμου) η απόκτηση ενός σχολικού λεωφορείου θα διευκόλυνε εκείνες τις οικογένειες οι οποίες κατοικούν σε Δ.Δ. του Δήμου με σχετικά μεγάλη απόσταση από την πόλη της Καλαμπάκας. Για την κάλυψη των λειτουργικών εξόδων του σχολικού θα μπορούσε να ζητηθεί και η συνεισφορά των γονιών που θα επωφεληθούν από την υπηρεσία.

Στελεχιακό δυναμικό:

Είναι επαρκές (πάντα λαμβάνοντας υπόψη και το προσωπικό μερικής απασχόλησης) σε τηρούμενες αναλογίες με τον υφιστάμενο αριθμό παιδιών που παρακολουθούν.

Κτιριακή υποδομή:

Ο ενοικιαζόμενος χώρος του Βρεφονηπιακού Παιδικού Σταθμού δεν έχει τις απαιτούμενες προδιαγραφές λειτουργίας ενός Παιδικού Σταθμού.

Εξοπλισμός:

Καλύπτει τις απαιτήσεις λειτουργίας του Σταθμού.

Πηγές χρηματοδότησης:

Όπως ήδη αναφέρθηκε Ο Βρεφονηπιακός σταθμός «Παιδικά Χαμόγελα» δημιουργήθηκε και λειτουργεί με τη συνδρομή της Ευρωπαϊκής Ένωσης στο πλαίσιο του Π.Ε.Π. Θεσσαλίας 2000-2006 με συγχρηματοδότηση κατά 75% από το Ευρωπαϊκό Κοινωνικό ταμείο (Ε.Κ.Τ.) και κατά 25% από πόρους του Ελληνικού Δημοσίου. Ωστόσο βάση της ισχύουσας κατάστασης η χρηματοδότηση του προγράμματος είναι εξασφαλισμένη μέχρι και 31/8/2008 χωρίς κάποια επίσημη διαβεβαίωση για την οικονομική εξασφάλιση της περαιτέρω συνέχειας. Έχουν παρατηρηθεί καθυστερήσεις τόσο στις πληρωμές της μισθοδοσίας όσο και των προμηθειών και των λειτουργικών εξόδων.

Απαιτήσεις αποδεκτών – παράπονα:

Δεν έχουν καταγραφεί δυσaréσκεια και παράπονα γονέων σε σχέση με τις παραχθείσες υπηρεσίες του εκπαιδευτικού προσωπικού, ωραρίου λειτουργίας κ.λ.π. Άξιο αναφοράς κρίνεται το γεγονός ότι δεν παρατηρήθηκε – καταγράφηκε κανένα ατύχημα παιδιού.

Παρατηρήσεις – αξιολόγηση επί της υφιστάμενης κατάστασης των Δημοτικών Σφαγείων:

1. Η λειτουργία των Δημοτικών Σφαγείων στη περιοχή, επιτελεί κοινωνικό έργο υποστήριξης των τοπικών κτηνοτρόφων, προσφέροντας πολύ σημαντική υπηρεσία στην διευκόλυνση της καθημερινής τους εργασίας.
2. Τα Δημοτικά Σφαγεία Καλαμπάκας διαθέτουν βιολογικό καθαρισμό, για την ασφαλή διαχείριση των αποβλήτων. Την περίοδο αυτή η Δημοτική Αρχή βρίσκεται σε στάδιο επαφών, με ιδιωτική εταιρεία συλλογής ζωικών υποπροϊόντων σφαγής και αδρανοποίησης τους (rendering). Με αυτή την συνεργασία, θα ελαχιστοποιηθούν τα όποια περιβαλλοντικά προβλήματα κατά καιρούς αναφέρονταν και απασχολούσαν δημότες και τοπικούς φορείς.

3. Ο εκσυγχρονισμός και η επέκταση των εγκαταστάσεων των Δημοτικών Σφαγείων θα αναβάθμιζε την ποιότητα των παρεχόμενων υπηρεσιών προς τους αποδέκτες των υπηρεσιών τους.

Οικονομικά

Τα απολογηθέντα στοιχεία εσόδων-εξόδων της ΔΕΑΚ, για τα έτη 2004-2007 παρουσιάζονται παρακάτω:

Πίνακας εσόδων-εξόδων της ΔΕΑΚ (σε €)

Κατηγορία	2004	2005	2006	2007
Εισπραχθέντα	539.098.72	471.485,78	657.077,47	728.557.18
Καταβληθέντα	602.774.88	605.921,61	598.553,98	687.459.84
Υπόλοιπο	-63.676.16	-134.435,83	58.523,49	41.097,34

Από τον παραπάνω πίνακα παρατηρούμε για το έτος 2007, μία αύξηση των εσόδων της επιχείρησης της τάξης του 10%, και μια επίσης σημαντική αύξηση των εξόδων της τάξης του 15%. Το μεγαλύτερο ποσοστό των εσόδων (59%), καταλαμβάνουν τα έσοδα από τις υπηρεσίες της ΔΕΑΚ, ενώ το υπόλοιπο κομμάτι (38,70%) αντιπροσωπεύουν οι επιχορηγήσεις των προγραμμάτων που διαχειρίζεται η επιχείρηση, δηλαδή το ' ' Βοήθεια στο σπίτι ' ', και ο Βρεφονηπιακός Σταθμός.

Αναφορικά με τα έξοδα, για το 2007, το μεγαλύτερο ποσοστό αντιπροσωπεύουν οι αμοιβές προσωπικού (68,5%), και τα διάφορα έξοδα (12,65%).

Ο προϋπολογισμός εσόδων- εξόδων έτους 2008, ανά πηγή χρηματοδότησης-δαπάνης, για το έτος 2008 παρατίθεται παρακάτω:

Πίνακας προϋπολογισθέντων εσόδων της ΔΕΑΚ για το έτος 2008

Έσοδα	Αξία (σε €)	Ποσοστό επί συνόλου(%)
Έσοδα από υπηρεσίες σφαγείου	130.000,00	16,31%
Έσοδα από προγραμματικές συμβάσεις	300.000,00	37,64 %
Έσοδα από προγραμματική σύμβαση ΠΟΔΚ	30.000,00	3,76%

Έσοδα προγράμματος Βοήθεια στο σπίτι	80.000,00	10,00%
Έσοδα προγράμματος Βρεφονηπιακών Σταθμών	200.000,00	25,09%
Μισθώσεις από χρήση μηχανημάτων	40.000,00	5,02%
Έσοδα από τόκους	3.000,00	0,38%
Λοιπά έκτακτα έσοδα	14.000,00	1,76%
Σύνολο	797.000,00	100,00%

Πίνακας προϋπολογισθέντων δαπανών της ΔΕΑΚ

Έξοδα	Αξία (σε €)	Ποσοστό επί συνόλου(%)
Αμοιβές και έξοδα προσωπικού	470.000,00	58,97%
Παροχές τρίτων	48.000,00	6,03%
Αμοιβές και έξοδα τρίτων	45.000,00	5,65%
Επισκευές και συντηρήσεις	15.000,00	1,88%
Υλικά άμεσης ανάλωσης	35.000,00	4,39%
Φόροι-τέλη	3.000,00	0,38%
Διάφορα έξοδα	90.000,00	11,29%
Τόκοι και συναφή έξοδα	25.000,00	3,14%
Διάφορα έξοδα	25.500,00	3,20%
Αποθεματικό	40.500,00	5,08%
Σύνολο	797.000,00	100,00%

Αξιολόγηση ΔΕΑΚ και εντοπισμός κρίσιμων ζητημάτων εσωτερικής ανάπτυξης

Θέματα εσωτερικής ανάπτυξης	Δυνάμεις	Αδυναμίες	Ευκαιρίες	Απειλές
ΔΕΑΚ Ανθρώπινο Δυναμικό		<ul style="list-style-type: none"> Ανάγκη ενδυνάμωσης της ΔΕΑΚ με προσωπικό διαφόρων ειδικοτήτων 	<ul style="list-style-type: none"> Η έναρξη της 4^{ης} Προγραμματικής περιόδου και η πλήρης αξιοποίηση των κοινοτικών και εθνικών πόρων 	
ΔΕΑΚ Υλικοτεχνική ή Υποδομή	<ul style="list-style-type: none"> Επάρκεια υλικοτεχνικής υποδομής 			
Υπηρεσίες Πρόγραμμα Βοήθεια στο σπίτι	<ul style="list-style-type: none"> Η ύπαρξη και λειτουργία του προγράμματος και ο σημαντικός κοινωνικός ρόλος που επιτελούν 	<ul style="list-style-type: none"> Ανάγκη αύξησης του αριθμού των απασχολούμενων στο πρόγραμμα για τη μέγιστη δυνατή εξυπηρέτηση των ωφελουμένων 	<ul style="list-style-type: none"> Η συνέχιση της χρηματοδότησης του προγράμματος από το ΠΕΠ Θεσσαλίας θα συμβάλλει τα μέγιστα στην παροχή αυτής της σημαντικής κοινωνικής υπηρεσίας 	
Υπηρεσίες Δημοτικά Σφαγεία	<ul style="list-style-type: none"> Η λειτουργία των Δημοτικών σφαγείων στα πλαίσια του κοινωνικού ρόλου που επιτελούν 	<ul style="list-style-type: none"> Οι περιβαλλοντικές επιπτώσεις από τη λειτουργία των Δημοτικών σφαγείων 	<ul style="list-style-type: none"> Ο εκσυγχρονισμός και η επέκταση των εγκαταστάσεων των Δημοτικών σφαγείων. 	

<p>Υπηρεσίες</p> <p>Βρεφονηπιακός σταθμός</p>	<ul style="list-style-type: none"> • Προσωπικό:επάρκεια τηρουμένων των αναλογών • Δεν έχουν καταγραφεί δυσαρέσκεια και παράπονα γονέων σε σχέση με τις παραχθείσες υπηρεσίες του εκπαιδευτικού προσωπικού, ωραρίου λειτουργίας κ.λ.π. • Κανένα ατύχημα καταγεγραμμένο. 	<ul style="list-style-type: none"> • Ο ενοικιαζόμενος χώρος του Βρεφονηπιακού Παιδικού Σταθμού δεν έχει τις απαιτούμενες προδιαγραφές λειτουργίας ενός Παιδικού Σταθμού • Η αναγκαιότητα συνέχισης της χρηματοδότησης λειτουργίας του Βρεφονηπιακού Σταθμού. 	<ul style="list-style-type: none"> • Η παροχή μεταφορικού μέσου για την διευκόλυνση προσέλευσης-αποχώρησης των παιδιών. 	
---	--	--	---	--

Κρίσιμα Ζητήματα

- ✚ Πρόγραμμα βοήθεια στο σπίτι: Ανάγκη αύξησης του αριθμού των απασχολούμενων για την κάλυψη όλων των απαιτήσεων των αποδεκτών και συνέχιση της χρηματοδότησης του.
- ✚ Ορθολογικότερη διαχείριση των υποπροϊόντων σφαγής των Δημοτικών Σφαγείων , μέσω της επικείμενης συνεργασίας με ιδιωτική εταιρεία για την παραλαβή και διαχείριση τους (αδρανοποίηση).
- ✚ Βρεφονηπιακός σταθμός :Καλή γενική λειτουργία. Οι προδιαγραφές του κτιρίου που εδρεύει ο Παιδικός Σταθμός χαρακτηρίζονται ελλείψεις. Αναγκαιότητα συνέχισης της χρηματοδότησης λειτουργίας του Βρεφονηπιακού Σταθμού.

ΔΕΥΑΚ

Οργάνωση

Η Δημοτική Επιχείρηση Ύδρευσης και Αποχέτευσης Δήμου Καλαμπάκας, είναι Νομικό Πρόσωπο Ιδιωτικού Δικαίου με κοινωφελή χαρακτήρα και διέπεται ως προς την διοίκηση, οργάνωση, εκτέλεση, λειτουργία και συντήρηση των έργων της αρμοδιότητας της, καθώς και για τις πηγές χρηματοδότησης της, από τις διατάξεις του Ν.1069/1980 **''περί κινήτρων δια την ίδρυση επιχειρήσεων ύδρευσης και αποχέτευσης''**.

Η ΔΕΥΑΚ συστήθηκε βάσει του Π.Δ.134 -20/05/98 (ΑΡ.107/20/05/98) στα πλαίσια της 33/97 απόφασης του Δημοτικού Συμβουλίου Καλαμπάκας.

Έδρα της επιχείρησης είναι η πόλη της Καλαμπάκας και περιοχή αρμοδιότητας της η διοικητική περιφέρεια του Δήμου.

Η διοίκηση της επιχείρησης αποτελείται από επτά μέλη τα οποία ορίζονται μαζί με τους αναπληρωτές τους από το Δημοτικό Συμβούλιο. Το Δημοτικό συμβούλιο ορίζει εκτός από τα μέλη τον Πρόεδρο και τον Αντιπρόεδρο της επιχείρησης.

Για την τρέχουσα περίοδο ορίστηκε βάση των παραπάνω 7-μελές Διοικητικό Συμβούλιο με αριθμό απόφασης **2/2007** της Δημόσιας Τακτικής Συνεδρίασης του Δημοτικού Συμβουλίου του Δήμου που πραγματοποιήθηκε την **16/01/2007**.

Η θητεία του Διοικητικού Συμβουλίου ακολουθεί τη θητεία του Δημοτικού Συμβουλίου και λήγει μόλις εγκατασταθούν τα νέα μέλη(άρθρο 2 της 25027/84 ΦΕΚ 244/Β' αποφ. Υπ. Εσωτερικών).

Σκοπός

Η ΔΕΥΑΚ έχει ως αντικείμενο την άσκηση πάσης φύσεως δραστηριοτήτων του κυκλώματος ύδρευσης-αποχέτευσης του Δήμου Καλαμπάκας, αλλά και της σωστής και αποτελεσματικής λειτουργίας του βιολογικού καθαρισμού.

Στις δραστηριότητες αυτές περιλαμβάνονται:

- I. Η διενέργεια καταμετρήσεων υδροπαροχών.
- II. Η παρακολούθηση της σωστής λειτουργίας των υδρομέτρων.
- III. Η διενέργεια όλων των απαιτούμενων ελέγχων διασφάλισης της ποιότητας του πόσιμου νερού.
- IV. Ο προγραμματισμός, η κατασκευή και η συντήρηση-επισκευή έργων ύδρευσης και αποχέτευσης ακαθάρτων και όμβριων υδάτων καθώς και της μονάδας επεξεργασίας λυμάτων και αποβλήτων.
- V. Η συνεχής και ομαλή υδροδότηση του Δήμου
- VI. Η διαχείριση των τομέων ύδρευσης-αποχέτευσης και του βιολογικού καθαρισμού.
- VII. Η προμήθεια των υλικών-αναλωσίμων που απαιτούνται για την άριστη λειτουργία των δικτύων (κατασκευή-συντήρηση).
- VIII. Η έκδοση και είσπραξη λογαριασμών.

Αποδέκτες

Όλοι οι δημότες των Δ.Δ. , οι επιχειρήσεις που δραστηριοποιούνται στην περιοχή ευθύνης του Δήμου, καθώς και οι επισκέπτες της περιοχής.

Δραστηριότητες και λειτουργίες

Αναλυτικότερα και ανά τομέα δραστηριότητας της επιχείρησης αναφέρουμε τα παρακάτω χαρακτηριστικά λειτουργίας της:

Δίκτυο Ύδρευσης

Το υφιστάμενο δίκτυο ύδρευσης είναι πεπαλαιωμένο και απαιτείται αντικατάσταση όλων των παλαιών δικτύων ύδρευσης τόσο της πόλης της Καλαμπάκας όσο και των Δ.Δ.

Η υδροληψία του δικτύου γίνεται στο σύνολο του Δήμου από δεκαπέντε γεωτρήσεις, και δέκα πηγές.

Αναφορικά με εστίες ρύπανσης δεν παρατηρούνται επιβαρύνσεις κοντά στις πηγές.

Σε ολόκληρο το δίκτυο είναι τοποθετημένοι 8.176 υδρομετρητές ενώ το δίκτυο χωρίζεται σε δεκαεπτά (17) τομείς.

Η καταμέτρηση της κατανάλωσης νερού , καθώς και η έκδοση των λογαριασμών ύδρευσης γίνεται από το προσωπικό της ΔΕΥΑΚ, και συγκεκριμένα με συχνότητα για τη πόλη της Καλαμπάκας ανά δύο μήνες. Για τα υπόλοιπα Δ.Δ. στοιχεία τόσο κατανάλωσης όσο και συχνότητας καταμέτρησης στοιχεία παρατίθενται στον πίνακα που ακολουθεί.

Η ΔΕΥΑΚ, στα πλαίσια της λειτουργίας της και με στόχο τον ποιοτικό έλεγχο του νερού ύδρευσης, πραγματοποιεί τακτικούς ελέγχους, που για τη πόλη της Καλαμπάκας αριθμούν 20 ελέγχους τον χρόνο, ενώ για τα λοιπά Δ.Δ. τακτικός έλεγχος πραγματοποιείται δύο με πέντε φορές ετησίως, αλλά και σε κάθε περίπτωση που αυτό κριθεί σκόπιμο.

Αναφορικά με την συντήρηση του δικτύου, αυτή γίνεται μέσω της διαδικασίας των χλωριώσεων για την εξάλειψη των μικροβιολογικών επιβαρύνσεων.

Πίνακας στοιχείων μηνιαίας κατανάλωσης νερού για οικιακή χρήση έτους 2006 ανά Δ.Δ.

Δημοτικό Διαμέρισμα Δήμου Καλαμπάκας	Μηνιαία κατανάλωση (στοιχεία 2006)-αφορά οικιακή χρήση	Συχνότητα καταμετρήσεων
Δ.Δ. Καλαμπάκας	64.435 κυβ.εκ	δίμηνο
Δ.Δ. Αύρας και Ν.Ζωής	3.380 κυβ.εκ	τρίμηνο
Δ.Δ. Βλαχάβας	529 κυβ.εκ	τρίμηνο
Δ.Δ. Αγ. Παρασκευής-	6.905 κυβ.εκ	Την περίοδο 01/11-

Κρύας Βρύσης		30/04:όχι καταμετρήσεις 01/05-31/10: δίμηνο
Δ.Δ. Ορθοβουνίου	1653 κυβ.εκ	Την περίοδο 01/11-30/04:όχι καταμετρήσεις 01/05-31/10: δίμηνο
Δ.Δ. Διάβας	12.162 κυβ.εκ	Την περίοδο 01/11-30/04:όχι καταμετρήσεις 01/05-31/10: δίμηνο
Δ.Δ. Καστρακίου	9673 κυβ.εκ	τρίμηνο
Δ.Δ. Σαρακίνας	5.704 κυβ.εκ	δίμηνο
Δ.Δ. Μεγ. Κερασιά-Μουργκάνι	2971 κυβ.εκ	Την περίοδο 01/11-30/04:όχι καταμετρήσεις 01/05-31/10: δίμηνο
Δ.Δ. Τριφύλλια	821 κυβ.εκ	τρίμηνο
ΣΥΝΟΛΟ	115.625 κυβ.εκ	

Δίκτυο αποχέτευσης

Το υφιστάμενο δίκτυο αποχέτευσης το οποίο καλύπτει τα Δ.Δ. της Καλαμπάκας και μέρος του Δ.Δ. Καστρακίου, εγκαταστάθηκε το 2001 και καλύπτει έκταση 31 χλμ.

Την περίοδο αυτή υπό κατασκευή βρίσκεται το δίκτυο αποχέτευσης της Μοναστικής Κοινότητας των Μετεώρων με πρόβλεψη ολοκλήρωσης τον Ιούνιο του τρέχοντος έτους.

Στα λοιπά Δ.Δ. υπάρχουν απορροφητικοί βόθροι, η εκκένωση των οποίων γίνεται από ιδιωτικές εταιρείες.

Ανάγκες επέκτασης του Δικτύου Αποχέτευσης και στα λοιπά Δ.Δ. και η σύνδεση τους με τον Βιολογικό Καθαρισμό του Δήμου.

Βιολογικός καθαρισμός

Ο Βιολογικός καθαρισμός του Δήμου Καλαμπάκας ξεκίνησε τη λειτουργία του την 01.07.2002. Ο αριθμός συνδέσεων σήμερα ανέρχεται σε 4.100.

Η προβλεπόμενη δυναμικότητα του βιολογικού καθαρισμού ανέρχεται σε 5.000 κυβ.εκ ημερησίως και μπορεί να καλύψει 20.000 κατοίκους.\

Η Χρησιμοποιούμενη δυναμικότητα ανέρχεται σε 1500 κυβ. εκ ημερησίως .

Η λειτουργία του βιολογικού καθαρισμού είναι άριστη, ενώ η αύξηση του αριθμού των συνδέσεων και η κάλυψη μεγαλύτερου ποσοστού του πληθυσμού θα περιορίζε σημαντικά το κόστος

λειτουργίας του και θα διασφάλιζε την οικονομικότερη λειτουργία και κατά συνέπεια την αύξηση της κερδοφορίας του.

Ανθρώπινο δυναμικό

Το απασχολούμενο προσωπικό της ΔΕΥΑΚ, αποτελείται από 26 άτομα που απασχολούνται είτε με σύμβαση αορίστου χρόνου, είτε με σύμβαση ορισμένου χρόνου, είτε με σύμβαση έργου. Αναλυτικότερα το απασχολούμενο προσωπικό της εταιρείας αποτελείται:

- 1 Οικονομολόγος (Διευθυντής ΔΕΥΑΚ-ΠΕ)
- 4 Υδραυλικοί – 1 τεχνίτης ύδρευσης (2 μόνιμοι υπάλληλοι και 3 με σύμβαση έργου-ΔΕ)
- 1 Εισπράκτορας (μόνιμος – ΔΕ)
- 2 Καταμετρητές (1 μόνιμος – ΔΕ, 1 σύμβαση έργου- ΥΕ)
- 1 Χημικός Μηχανικός (αορίστου χρόνου-ΠΕ)
- 3 Μηχανικοί (σύμβαση έργου-ΠΕ)
- 1 Χειριστής (σύμβαση έργου –ΔΕ)
- 1 Ηλεκτρολόγος (σύμβαση έργου-ΔΕ)
- 1 Υπηρεσίες φύλαξης (σύμβαση έργου-ΔΕ)
- 1 Υπάλληλος γραφείου(μόνιμος υπάλληλος-ΔΕ)
- 9 Εργάτες Γενικών Καθηκόντων(7 αορίστου ΔΕ, 2 σύμβαση έργου ΥΕ)

Υλικοτεχνική υποδομή

Η ΔΕΥΑΚ λειτουργεί στο ισόγειο του Δημαρχιακού κτιρίου, ιδιοκτησίας του Δήμου, ο οποίος αποτελείται από έναν ενιαίο ευρύχωρο χώρο, στον οποίο υπάρχει το ταμείο εξυπηρέτησης των πελατών, καθώς και τα γραφεία εργασίας του προσωπικού.

Συγκεκριμένα υπάρχουν 12 θέσεις εργασίας, 7 Η/Υ, 1 fax, 4 εκτυπωτές, 1 φωτοτυπικό μηχάνημα.

Τα οχήματα που ανήκουν στην κυριότητα της επιχείρησης και τα οποία συντελούν στην καθημερινή λειτουργία της, είναι τα ακόλουθα:

- 3 φορτηγά
- 1 4Χ4
- 1 βυτιοφόρο
- 1 φορτωτής-εσκαφέας
- 2 μηχανάκια μικρού κυβισμού.

Ο εξοπλισμός για την κάλυψη των τεχνικών αναγκών αναφέρεται κυρίως σε εργαλεία και μηχανήματα ενώ το ιδιαίτερο περιουσιακό στοιχείο της ΔΕΥΑΚ είναι ο βιολογικός καθαρισμός του Δήμου.

Η επιχείρηση χρησιμοποιεί εσωτερικό πρόγραμμα γενικής λογιστικής το οποίο εγκαταστάθηκε το 2001.

Στα πλαίσια του κοινωνικού της ρόλου η ΔΕΥΑΚ και στη προσπάθεια της για αύξηση της ευαισθησίας των δημοτών και των επιχειρήσεων που δραστηριοποιούνται στη περιοχή για τη ορθολογικότερη χρήση του νερού, έχει εκδώσει και διανέμει ενημερωτικό φυλλάδιο, στα πλαίσια και του εορτασμού της Παγκόσμιας Ημέρας Νερού (22 Μαρτίου), παρουσιάζοντας τρόπους εξοικονόμησης

του νερού, ιδιαίτερα μετά από τις τελευταίες άνυδρες χρονιές και ενόψει της επερχόμενης θερινής περιόδου.

Το ποσοστό των ανεξόφλητων λογαριασμών ανέρχεται στο 30% περίπου του συνόλου, ποσοστό ιδιαίτερα σημαντικό για την κερδοφορία της επιχείρησης.

Τα βασικά χαρακτηριστικά της λειτουργίας της Δημοτικής Επιχείρησης Ύδρευσης και Αποχέτευσης του Δήμου Καλαμπάκας είναι τα παρακάτω:

Ανεπαρκές αποχετευτικό δίκτυο:

Βασικό πρόβλημα αποτελεί το ανεπαρκές αποχετευτικό δίκτυο, το οποίο όπως ήδη αναφέραμε καλύπτει σήμερα τη πόλη της Καλαμπάκας και μέρος του Καστρακίου, ενώ αναμένεται μέχρι το τέλος Ιουνίου η ολοκλήρωση του έργου εγκατάστασης αποχετευτικού δικτύου της μοναστικής κοινότητας των Μετεώρων.

Τα υπόλοιπα Δ.Δ. χρησιμοποιούν απορροφητικούς βόθρους, οι οποίοι εκκενώνονται με βυτιοφόρα ιδιωτικών εταιρειών.

Το πεπαλαιωμένο σύστημα συλλογής ομβρίων των λοιπών Δ.Δ, υποβαθμίζει το βιοτικό επίπεδο των κατοίκων επιβαρύνοντας δημότες αλλά και το περιβάλλον(διαρροές κλπ.)

Επίσης δεν επιτρέπει την ορθολογικότερη εκμετάλλευση του υφιστάμενου βιολογικού καθαρισμού, η οποία θα συνεισέφερε θετικά στα οικονομικά της επιχείρησης.

Ανάγκη επέκτασης και αντικατάστασης υφιστάμενου πεπαλαιωμένου δικτύου ύδρευσης

Ελλιπής συντήρηση υφιστάμενου δικτύου συντήρησης δικτύου ύδρευσης.

Το υψηλό κόστος συντήρησης του υφιστάμενου πεπαλαιωμένου δικτύου ύδρευσης μέσω χλωριώσεων, σε συνδυασμό με την έλλειψη του απαιτούμενου προσωπικού και εξοπλισμού, καθιστά ελλιπή την συντήρηση του.

Ιδιαίτερα σημαντικό στοιχείο η ύπαρξη του βιολογικού καθαρισμού Καλαμπάκας και η δυνατότητα περαιτέρω αξιοποίησης της δυναμικότητας του.

Υψηλό κόστος λειτουργίας βιολογικού καθαρισμού:

Που οφείλεται κυρίως στη μη πλήρη αξιοποίηση της προβλεπόμενης και δυνητικής παραγωγικότητας του.

Σημαντικό ποσοστό των ανεξόφλητων λογαριασμών

Το οποίο ανέρχεται στο 30%,ποσοστού ιδιαίτερα σημαντικού για την κερδοφορία της επιχείρησης.

Οικονομικά

Τα οικονομικά απολογιστικά στοιχεία εσόδων-εξόδων της ΔΕΥΑΚ για τα έτη 2004-2007 παρουσιάζονται στον ακόλουθο πίνακα.

Κατηγορία	2004	2005	2006	2007
Εισπραχθέντα	752.181,06	649.104,91	1.111.096,58	685.827,00
Καταβληθέντα	599.188,45	644.549,15	1.602.143,04	1.199.878,10
Υπόλοιπο	152.992,61	4.555,76	-491.046,50	-514.051,10

Από το σύνολο των εσόδων της ΔΕΥΑΚ, το 87% αποτελούν τα έσοδα από τις υπηρεσίες της επιχείρησης (έσοδα από ύδρευση-αποχέτευση και βιολογικό καθαρισμό).

Αναφορικά με τις πηγές εξόδων για το έτος 2007, το 56,85% αποτελούν οι δαπάνες για αμοιβές προσωπικού, καθώς και οι αμοιβές και παροχές τρίτων 31,51%.

Από τον παραπάνω πίνακα παρατηρούμε μία μείωση των εσόδων της ΔΕΥΑΚ μεταξύ των ετών 2006 -2007 της τάξης του 8% και μια σημαντικότερη αύξηση των εξόδων της τάξης του 66%.

Η αύξηση των εξόδων της ΔΕΥΑΚ για το έτος 2007 εξηγείται από την μεγάλη αύξηση των αμοιβών και εξόδων προσωπικού λόγω της μονιμοποίησης κατά την προηγούμενη χρονιά 18 υπαλλήλων.

Προϋπολογισμός εσόδων –εξόδων ΔΕΥΑΚ έτους 2008**Πίνακας προϋπολογισθέντων εσόδων της ΔΕΥΑΚ για το έτος 2008**

Έσοδα	Αξία (σε €)	Ποσοστό επί συνόλου(%)
Έσοδα από λειτουργία της επιχείρησης	708.000,00	43,44%
Έσοδα από επιχορηγήσεις προσωπικού	40.000,00	2,45%
Έσοδα από επιχορηγήσεις έργων	553.000,00	33,93%

Διάφορα έσοδα	289.000,00	17,73%
Έσοδα από πιστωτικούς τόκους	30.000,00	1,84%
Έκτακτα & ανόργανα έσοδα	10.000,00	0,61%
Σύνολο	1.630.000,00	100,00%

Πίνακας προϋπολογισθέντων δαπανών της ΔΕΥΑΚ

Έξοδα	Αξία (σε €)	Ποσοστό επί συνόλου(%)
Αμοιβές και έξοδα προσωπικού	680.000,00	41,72%
Παροχές τρίτων	120.000,00	7,36%
Αμοιβές και έξοδα τρίτων	160.000,00	9,82%
Επισκευές και συντηρήσεις	100.000,00	6,13%
Δαπάνη προγραμματικής σύμβασης	50.000,00	3,07%
Φόροι-τέλη	3.000,00	0,18%
Διάφορα έξοδα	517.000,00	31,72%
Σύνολο	1.630.000,00	100,00%

Αξιολόγηση ΔΕΥΑΚ και εντοπισμός των κρίσιμων ζητημάτων εσωτερικής ανάπτυξης.

Θέματα εσωτερικής ανάπτυξης	Δυνάμεις	Αδυναμίες	Ευκαιρίες	Απειλές
Δίκτυο ύδρευσης		<ul style="list-style-type: none"> • Ανάγκη βελτιώσεων-συντηρήσεων του υφιστάμενου πεπαλαιωμένου δικτύου ύδρευσης δικτύου 	<ul style="list-style-type: none"> • Επιχορηγήσεις 	<ul style="list-style-type: none"> • Υψηλό κόστος συντηρήσεων του υφιστάμενου δικτύου. • Διαρροές λόγω παλιών σωληνώσεων.
Δίκτυο αποχέτευσης	<ul style="list-style-type: none"> • Το υφιστάμενο δίκτυο είναι σύγχρονο (έτος εγκατάστασης 2001) • Το υπό κατασκευή αποχετευτικό δίκτυο των Μετεώρων. 	<ul style="list-style-type: none"> • Ανάγκη επέκτασης υφιστάμενου δικτύου αποχέτευσης και στα υπόλοιπα Δ.Δ. 	<ul style="list-style-type: none"> • Επιχορηγήσεις 	<ul style="list-style-type: none"> • Περιβαλλοντική επιβάρυνση καθώς και υποβάθμιση της ποιότητας ζωής των κατοίκων από την λειτουργία απορροφητικών βόθρων στα Δ.Δ.
Βιολογικός Καθαρισμός	<ul style="list-style-type: none"> • Η άριστη λειτουργία του βιολογικού καθαρισμού. 	<ul style="list-style-type: none"> • Η μη αξιοποίηση της παραγωγικής δυναμικότητας του υφιστάμενου βιολογικού καθαρισμού 	<ul style="list-style-type: none"> • Η επέκταση του αποχετευτικού δικτύου και η σύνδεση του βιολογικού καθαρισμού με περισσότερους χρήστες, θα περιορίσει το λειτουργικό του κόστος με θετικές συνέπειες στα οικονομικά της ΔΕΥΑΚ 	

Κρίσιμα ζητήματα

- ✚ Ανάγκη επέκτασης υφιστάμενου αποχετευτικού δικτύου.
- ✚ Ανάγκη βελτίωσης η και αντικατάστασης υφιστάμενου δικτύου ύδρευσης.
- ✚ Δυνατότητα περαιτέρω αξιοποίησης της δυναμικότητας του βιολογικού καθαρισμού.
- ✚ Δυνατότητα αύξησης των εσόδων και βελτίωσης της κερδοφορίας μέσω της είσπραξης των ανεξόφλητων λογαριασμών.

ΟΡΓΑΝΙΣΜΟΣ ΠΑΙΔΙΚΩΝ ΣΤΑΘΜΩΝ ΔΗΜΟΥ ΚΑΛΑΜΠΑΚΑΣ (Ο.Π.Σ.Δ.Κ.)

Οργάνωση

Ο Οργανισμός Παιδικών Σταθμών του Δήμου Καλαμπάκας, ιδρύθηκε το 2003, με την υπ' αριθμ. 220/2003 απόφαση του Δημοτικού Συμβουλίου Καλαμπάκας για συγχώνευση των α' και β' Δημοτικών παιδικών σταθμών σε Ν.Π.Δ.Δ.

Λειτουργία και Υλικοτεχνική υποδομή

Αποτελείται από 2 Δημοτικούς Σταθμούς. Ένας είναι ο Παιδικός Κρατικός Σταθμός, ο οποίος πέρασε στη δικαιοδοσία του Δήμου το 2001 και εδρεύει σε ιδιόκτητο – δημοτικό κτίριο επί της Αγίου Στεφάνου 9 στην πόλη της Καλαμπάκας. Ο δεύτερος Παιδικός Σταθμός εδρεύει σε ενοικιαζόμενο κτίριο επί της Πατριάρχου Δημητρίου στην πόλη της Καλαμπάκας. Λειτουργούν και οι δύο σε πενθήμερη βάση από τις 7:30' π.μ. έως τις 15:45' μ.μ. Να σημειωθεί ότι στον α' Δημοτικό Σταθμό από την σχολική χρονιά 2007-2008 λειτουργεί και βρεφικό τμήμα.

Ο εξοπλισμός πληροί τις ανάγκες για τη λειτουργία των Σταθμών και αναφέρεται στον εξοπλισμό για την εκτέλεση του παιδαγωγικού έργου, την κάλυψη των διατροφικών αναγκών των παιδιών, καθώς και στον απαραίτητο εξοπλισμό για τη διοικητική τους λειτουργία.

Σκοπός του Οργανισμού είναι:

- Η λειτουργία δημοτικού παιδικού σταθμού για παιδιά από 18 μηνών έως 5 χρονών
- Η καθημερινή φύλαξη, προστασία, φροντίδα, η ημερήσια διατροφή, διαπαιδαγώγηση και Ψυχαγωγία των νηπίων, τα οποία δεν μπορούν να έχουν στο οικογενειακό τους περιβάλλον την απαραίτητη φροντίδα, λόγω απασχόλησης των εργαζόμενων γονέων τους, ιδιαίτερα των μητέρων, ή λόγω άλλων κοινωνικών αιτιών.
- Η συνεργασία με άλλους φορείς
-

Διοίκηση:

Ο Οργανισμός Παιδικών Σταθμών του Δήμου Καλαμπάκας διοικείται από εννεαμελές Διοικητικό Συμβούλιο, το οποίο ορίζεται κάθε φορά με απόφαση του Δημοτικού Συμβουλίου

Αποδέκτες

Στους αποδέκτες των παρεχόμενων υπηρεσιών των σταθμών εντάσσονται οι γονείς που ανήκουν σε όλες τις κατηγορίες βάσει των ετήσιων εισοδημάτων τους και αναφέρονται τόσο σε Έλληνες όσο και σε οικονομικούς μετανάστες (από τα 115 ωφελούμενα παιδιά για τη σχολική περίοδο 2007-2008, τα 12 αποτελούν παιδιά οικονομικών μεταναστών, το 1 με εθνικότητα Ρώσικη και τα 11 με εθνικότητα Αλβανική). Για το κάθε παιδί οι γονείς του καταβάλλουν μια συμβολική ετήσια συνδρομή, της τάξεως των 100 €. Τα αδέρφια καταβάλλουν 50 € έκαστος.

Ανθρώπινο Δυναμικό

Στον Οργανισμό Παιδικών Σταθμών του Δήμου Καλ/κας απασχολούνται δώδεκα (12) άτομα ως μόνιμο προσωπικό, συγκεκριμένα:

- 2 νηπιαγωγοί
- 3 ΤΕ (βρεφονηπιοκόμοι)
- 7 βοηθητικό προσωπικό (2 μαγείρισσες, 5 άτομα στην καθαριότητα)

Με σύμβαση μίσθωσης έργου:

- 1 άτομο ΤΕ

Πρακτική:

- 2 ΤΕ (βρεφονηπιοκόμοι)

Μερική απασχόληση:

- 4 άτομα

Τα βασικά χαρακτηριστικά τα οποία προκύπτουν από την καταγραφή της λειτουργίας του Ο.Π.Σ.Δ.Κ. είναι τα ακόλουθα:

Τρόπος προσέλευσης παιδιών:

Τα παιδιά προσέρχονται και αποχωρούν καθημερινά με τα Ι.Χ. αυτοκίνητα των γονιών τους. Δεν έχουν εκφραστεί αδυναμίες σχετικά με τον τρόπο προσέλευσης-αποχώρησης αλλά διαπιστώνεται

ότι (ειδικά για τα ωφελούμενα παιδιά τα οποία κατοικούν σε Δ.Δ. του Δήμου) η απόκτηση ενός σχολικού λεωφορείου θα διευκόλυνε εκείνες τις οικογένειες οι οποίες κατοικούν σε Δ.Δ. του Δήμου με σχετικά μεγάλη απόσταση από την πόλη της Καλαμπάκας. Για την κάλυψη των λειτουργικών εξόδων του σχολικού θα μπορούσε να ζητηθεί και η συνεισφορά των γονιών που θα επωφεληθούν από την υπηρεσία.

Στελεχιακό δυναμικό:

Είναι επαρκές (πάντα λαμβάνοντας υπόψη και το προσωπικό μερικής απασχόλησης) σε τηρούμενες αναλογίες με τον υφιστάμενο αριθμό παιδιών που παρακολουθούν.

Κτιριακή υποδομή:

Ο ενοικιαζόμενος χώρος του Δημοτικού Παιδικού Σταθμού δεν έχει τις απαιτούμενες προδιαγραφές λειτουργίας ενός Παιδικού Σταθμού. Ο Δημοτικός Σταθμός που λειτουργεί σε ιδιόκτητο κτίριο πληροί τις προδιαγραφές λειτουργίας ενός Παιδικού Σταθμού.

Εξοπλισμός:

Καλύπτει τις απαιτήσεις λειτουργίας των Σταθμών.

Πηγές χρηματοδότησης:

Οι δύο Δημοτικοί Σταθμοί που εντάσσονται στη δικαιοδοσία του Δήμου Καλαμπάκας δεν αντιμετωπίζουν προβλήματα με την κάλυψη της μισθοδοσίας και των λειτουργικών εξόδων.

Απαιτήσεις αποδεκτών – παράπονα:

Δεν έχουν καταγραφεί δυσαρέσκεια και παράπονα γονέων σε σχέση με τις παραχθείσες υπηρεσίες του εκπαιδευτικού προσωπικού, ωραρίου λειτουργίας κ.λ.π. Άξιο αναφοράς κρίνεται το γεγονός ότι δεν παρατηρήθηκε – καταγράφηκε κανένα ατύχημα παιδιού.

Οικονομικά

Παρακάτω ακολουθεί πίνακας εσόδων-εξόδων για τα έτη 2004-2007:

Κατηγορία	2004	2005	2006	2007
Εισπραχθέντα	513.905,68	630.968,51	813.445,91	549.974,70
Καταβληθέντα	321.656,01	383.392,96	629.570,16	462.428,31

Υπόλοιπο	192.249,67	247.575,55	-183.875,75	87.546,39

Ο Οργανισμός Παιδικών Σταθμών Δήμου Καλαμπάκας (ΟΠΣΔΚ), παρουσίασε μείωση εσόδων κατά τα τελευταία δύο έτη της τάξης του 32%, η οποία κυρίως προήλθε από το μικρότερο ποσοστό απορρόφησης της τακτικής επιχορήγησης για τη λειτουργία των παιδικών σταθμών, καθώς και από τη μείωση των τακτικών εσόδων. Επίσης σημαντική μείωση παρατηρείται στα καταβληθέντα έξοδα της τάξης του 26%.

Το μεγαλύτερο μέρος των εσόδων για το 2007, προέρχονται από τακτική επιχορήγηση της τάξης του 63,3%, και το 33,43% αντιπροσωπεύουν τα τακτικά έσοδα. Αναφορικά με τη σύνθεση των εξόδων, το 67,3% αντιπροσωπεύουν οι δαπάνες για αμοιβές προσωπικού.

Παρακάτω παραθέτουμε τον προϋπολογισμό εσόδων-εξόδων για το έτος 2008:

Πίνακας προϋπολογισθέντων εσόδων του ΟΠΣΔΚ για το έτος 2008

Έσοδα	Αξία (σε €)	Ποσοστό επί συνόλου(%)
Έσοδα από επιχορηγήσεις	459.848,20	54,35%
Τακτικά έσοδα	85.000,00	10,05%
Έκτακτα έσοδα	178.291,76	21,07%
Χρηματικό υπόλοιπο από τακτικά έσοδα	120.000,00	14,18%
Έσοδα από ακίνητη περιουσία	3.000,00	0,35%
Σύνολο	846.139,96	100,00%

Πίνακας προϋπολογισθέντων δαπανών του ΟΠΣΔΚ

Έξοδα	Αξία (σε €)	Ποσοστό επί συνόλου(%)
Αμοιβές και έξοδα προσωπικού & αιρετών	381.000,00	45,03%
Παροχές τρίτων	136.000,00	16,07%
Λοιπά γενικά έξοδα	180.000,00	21,27%
Δαπάνες προμήθειας αναλωσίμων	99.139,96	11,76%
Επενδύσεις	15.000,00	1,77%
Πληρωμές ΠΟΕ	20.000,00	2,36%
Αποθεματικό	15.000,00	1,77%
Σύνολο	846.139,96	100,00%

Αξιολόγηση ΟΠΣΔΚ και εντοπισμός των κρίσιμων ζητημάτων εσωτερικής ανάπτυξης.

Θέματα εσωτερικής ανάπτυξης	Δυνάμεις	Αδυναμίες	Ευκαιρίες	Απειλές
Υποδομές & Εγκαταστάσεις	<ul style="list-style-type: none"> Επάρκεια εξοπλισμού για την λειτουργία των σταθμών Ιδιόκτητο κτίριο Παιδικού Κρατικού Σταθμού 	<ul style="list-style-type: none"> Ο Δημοτικός που λειτουργεί σε ενοικιαζόμενο χώρο δεν έχει τις απαιτούμενες προδιαγραφές λειτουργίας ενός Παιδικού Σταθμού 	<ul style="list-style-type: none"> Επιχορηγήσεις από ΕΣΠΑ για δημιουργία των απαιτούμενων υποδομών. 	
Ανθρώπινο Δυναμικό	<ul style="list-style-type: none"> Επάρκεια προσωπικού των απαιτούμενων ειδικοτήτων 		<ul style="list-style-type: none"> Η πρόσληψη προσωπικού και άλλων ειδικοτήτων όπως κοινωνικής λειτουργού ή παιδοψυχολόγου 	
Υπηρεσίες προς τους αποδέκτες	<ul style="list-style-type: none"> Δεν υπάρχουν παράπονα από τις προσφερόμενες υπηρεσίες Η λειτουργία και βρεφικού τμήματος στον Παιδικό Κρατικό Σταθμό Το ωράριο λειτουργίας 		<ul style="list-style-type: none"> Η μίσθωση ή αγορά ενός σχολικού λεωφορείου για την μεταφορά από και προς τους δημοτικούς Σταθμούς με την συνδρομή και των γονέων. 	

Κρίσιμα Ζητήματα

- ✚ Καλή λειτουργία των υφιστάμενων παιδικών σταθμών, που καλύπτουν σε μεγάλο βαθμό τις οικογένειες που χρησιμοποιούν τις υπηρεσίες.
- ✚ Ανάγκη δημιουργίας ενός νέου σύγχρονου Δημοτικού Παιδικού Σταθμού και ο εμπλουτισμός του υπάρχοντος προσωπικού και με άλλες ειδικότητες (π.χ. κοινωνικού λειτουργού ή παιδοψυχολόγου) για συμβουλευτική γονέων και υποστήριξη.
- ✚ Η παροχή ενός σχολικού λεωφορείου για την μεταφορά των παιδιών θα αναβάθμιζε κατά πολύ τις προσφερόμενες υπηρεσίες, εξυπηρετώντας και τους γονείς που διαμένουν στα Δ.Δ.

Πολιτιστικός Οργανισμός Δήμου Καλαμπάκας (ΠΟΔΚ)

Διοίκηση

Ο Π.Ο.Δ.Κ. διοικείται βάσει της υπ' αριθμ. 6/2003 αποφάσεως του Δημοτικού Συμβουλίου Καλαμπάκας από εννεαμελές Διοικητικό Συμβούλιο,

Όργανα Διοίκησης:

Τα όργανα διοίκησης του Π.Ο.Δ.Κ. είναι:

1. Ο Δήμαρχος ως Πρόεδρος του Δ.Σ. ή ο Αντιδήμαρχος που ορίζεται απ' αυτόν
2. Το Διοικητικό Συμβούλιο του Π.Ο.Δ.Κ.
3. Ο Αντιπρόεδρος του Δ.Σ. που αναπληρώνει τον Πρόεδρο όταν απουσιάζει.

Σκοπός του ΠΟΔΚ

1. Η ανάπτυξη πνευματικών και πολιτιστικών εκδηλώσεων και δραστηριοτήτων στην πόλη και τους συνοικισμούς του Δήμου, η δημιουργία Πνευματικών Κέντρων, Αναγνωστηρίων, δανειστικών βιβλιοθηκών, χώρων για διαλέξεις και συζητήσεις, θεάτρου, πινακοθήκης, η διοργάνωση θεατρικών παραστάσεων, κινηματογραφικών προβολών και άλλων καλλιτεχνικών εκδηλώσεων, η εξεύρεση και διαφύλαξη λαογραφικού υλικού της περιοχής, η δημιουργία τοπικού ιστορικού αρχείου, καθώς και η διοργάνωση σχετικών με τα θέματα αυτά εκδηλώσεων, η φροντίδα για τη δημιουργία και λειτουργία ανοικτού Πανεπιστημίου, η διοργάνωση μορφωτικών σεμιναρίων και διαλέξεων, η έρευνα και η προώθηση με δημόσιες και ανοικτές διαδικασίες συζητήσεων των προβλημάτων της καθημερινής ζωής των συμπολιτών, καθώς και η ανάπτυξη, προώθηση και προβολή της τοπικής καλλιτεχνικής δημιουργίας, των ιδανικών της Δημοκρατίας της ελευθερίας και της κοινωνικής δικαιοσύνης.

2. Ο Π.Ο.Δ.Κ. αποτελεί τον υπεύθυνο και αρμόδιο φορέα της πόλης που αναλαμβάνει να υλοποιεί προγράμματα πολιτιστικής ανάπτυξης που εκπονούν αρμόδιοι κρατικοί φορείς, οργανώνει και κατευθύνει τις μορφωτικές, λαογραφικές και πολιτιστικές εκδηλώσεις σε ιστορικές εθνικές και τοπικές επετείους και σε κάθε περίπτωση που θα αποφασίζεται από το Δημοτικό Συμβούλιο ή από τα αρμόδια όργανα διοίκησης αυτού.

3. Για την πραγμάτωση των σκοπών αυτών ο Π.Ο.Δ.Κ. συνεργάζεται με άλλους παρεμφερείς φορείς κλπ., προσκαλεί προσωπικότητες του πνευματικού, επιστημονικού, καλλιτεχνικού χώρου, μουσικοχορευτικού, θεατρικού και διάφορα άλλα καλλιτεχνικά συγκροτήματα.

Πολιτιστικοί φορείς του Δήμου:

- **Πολιτιστικός Σύλλογος «ΤΑ ΜΕΤΕΩΡΑ»**
- **Πολιτιστικός Σύλλογος Διάβας**
- **Εξωραϊστικός Μορφωτικός Σύλλογος Καστρακίου**
- **Μορφωτικός Σύλλογος «Παπαθύμιος Βλαχάβας»**

- **Εξωραϊστικός και Πολιτιστικός Σύλλογος Βλαχαβιωτών «Η ΠΑΛΑΙΟΠΑΝΑΓΙΑ»**
- **Πολιτιστικός Μορφωτικός Σύλλογος Αύρας**
- **Πολιτιστικός Μορφωτικός Σύλλογος Μ. Κερασιάς**
- **Μορφωτικός Σύλλογος Νέας Ζωής**

Δραστηριότητες και λειτουργίες

Ο Π.Ο.Δ.Κ. συγκροτείται ως εξής:

1. Δημοτική Βιβλιοθήκη
2. ΚΑΠΗ
3. Μουσική Σχολή
4. Δημοτική χορωδία
5. Σχολή παραδοσιακών χορών

Σημείωση: Μέχρι πρόσφατα λειτουργούσε και θεατρικό τμήμα.

Αναλυτικότερα:

1. Δημοτική Βιβλιοθήκη

Προσωπικό: 1 ΔΕ/ Διοικητικός με σύμβαση αορίστου χρόνου, 1 ΠΕ με μερική απασχόληση και 2 άτομα με πρόγραμμα Stage(1 ΠΕ και 1 ΔΕ).

Στέγαση: Ιδιόκτητο κτίριο στη Χατζηπέτρου και Ρόδου, με χώρο ειδικά διαμορφωμένο για απασχόληση παιδιών.

Ωφελοούμενοι: Όλοι οι Δημότες με ωράριο λειτουργίας από 8:00 π.μ.-8:00 μ.μ.

Παρατηρήσεις – Διαπιστώσεις: Ανάγκη εμπλουτισμού με μεγαλύτερο εύρος βιβλίων.

2. Μουσική Σχολή: Πραγματοποιείται η διδασκαλία μουσικών οργάνων (θεωρία-πράξη) με την καταβολή μηνιαίων διδάκτρων. Λειτουργεί το τμήμα της παιδικής χορωδίας και το τμήμα της Δημοτικής χορωδίας Καλαμπάκας(δωρεάν).

Προσωπικό: Τα απασχολούμενα άτομα είναι στο σύνολο τους μουσικοί, 10 με σύμβαση αορίστου χρόνου, 3 με μίσθωση έργου, 1 με μερική απασχόληση και ο Διευθυντής της Σχολής.

Στέγαση: Ιδιόκτητο κτίριο στη Χατζηπέτρου και Ρόδου

Ωφελοούμενοι: Όλοι οι Δημότες

3. Σχολή Παραδοσιακών χορών:

Προσωπικό: Τα απασχολούμενα άτομα είναι στο σύνολο τους απόφοιτοι της Γυμναστικής Ακαδημίας, αρμόδιοι για την εκμάθηση των χορών, 4 με συμβάσεις ορισμένου χρόνου και 1 με μερική απασχόληση. Να σημειωθεί ότι σε ορισμένα Δ.Δ. του Δήμου τη μισθοδοσία του αρμοδίου δασκάλου για την εκμάθηση χορών την αναλαμβάνουν οι ανά Δημοτικό Διαμέρισμα Πολιτιστικοί-Εξωραϊστικοί Σύλλογοι.

Στέγαση: Ρούβαλη (ανήκει στο Εργατικό Κέντρο Καλαμπάκας)

Ωφελούμενοι: Όλοι οι Δημότες από την προσχολική ηλικία, όπου και πληρώνουν ένα ποσό με συμβολικό χαρακτήρα και φυσικά το τμήμα ενηλίκων που η εκμάθηση χορών είναι δωρεάν.

Παρατηρήσεις – Διαπιστώσεις: Το Τμήμα ενηλίκων συμμετέχει σε πολιτιστικές δραστηριότητες και στο εξωτερικό.

4. ΚΑΠΗ

Προσωπικό: 1 υπάλληλος διοικητικός με σύμβαση αορίστου χρόνου και ένα άτομο με μερική απασχόληση ως βοηθητικό προσωπικό.

Στέγαση: Ενοικιαζόμενο κτίριο στην Οικονόμου 9, ανοικτό από τις 8:00 π.μ – 8:00 μ.μ. με 2 μεγάλες αίθουσες οι οποίες λειτουργούν ως χώροι ψυχαγωγίας και διεξαγωγής των διαφόρων εκδηλώσεων και διαλέξεων ενημερωτικού χαρακτήρα. Να σημειωθεί εδώ ότι υπάρχει και υπόγειος χώρος στον οποίο οι ωφελούμενοι πραγματοποιούν πρόβες για τα χορευτικά και θεατρικά δρώμενα στα οποία συμμετέχουν.

Ωφελούμενοι: Όλοι οι Δημότες άνω των 55 ετών, με εγγεγραμμένα 1.400 μέλη

Εξοπλισμός ΚΑΠΗ: 2 τηλεοράσεις, 1 DVD, 2 στερεοφωνικά, στρώματα γυμναστικής και βαράκια.

Παρατηρήσεις – Διαπιστώσεις:

Έντονο ενδιαφέρον για τις δραστηριότητες: Παρατηρείται μεγάλη συμμετοχή από τα μέλη του ΚΑΠΗ στις διάφορες εκδηλώσεις και δραστηριότητες ιδιαίτερα σε αυτές που συνδυάζουν ψυχαγωγικό χαρακτήρα. Υπάρχει μεγάλη συμμετοχή στο χορευτικό τμήμα του ΚΑΠΗ όπου τα μέλη συμμετέχουν με δικές τους παραδοσιακές στολές. Σημαντικό ενδιαφέρον υπάρχει και για το θεατρικό τμήμα καθώς και για τη γυμναστική που γίνεται στο χώρο του ΚΑΠΗ, από γυμνάστρια του Δήμου και συμμετέχουν κυρίως οι γυναίκες μέλη. Να σημειωθεί ότι το τμήμα χορού συμμετέχει σε όλα τα σημαντικά πολιτιστικά δρώμενα του Δήμου και έχει προσκλήσεις και για συμμετοχές σε χορευτικές εκδηλώσεις εκτός Δήμου.

Επάρκεια χώρου στέγασης ΚΑΠΗ: Το κτίριο του ΚΑΠΗ παρουσιάζει επάρκεια χώρων και έχει τη δυνατότητα να φιλοξενήσει νέες και περισσότερες δραστηριότητες.

Ανθρώπινο δυναμικό: Σίγουρα η επαρκής στελέχωση του ΚΑΠΗ προϋποθέτει την παρουσία κοινωνικής λειτουργού, γιατρού, νοσοκόμας και φυσιοθεραπευτή.

Εξοπλισμός: Ο χώρος που πραγματοποιείται η γυμναστική θα μπορούσε να εξοπλιστεί με περισσότερα όργανα και να διαμορφωθεί ένας χώρος όπου θα υπάρχει η βασική τεχνική υποδομή και εξοπλισμός υποδοχής ενός μικρού ιατρείου.

Εκδηλώσεις ΠΟΔΚ

Το Καλαμπακιώτικο Καρναβάλι

Τα τελευταία χρόνια το Καρναβάλι της Καλαμπάκας έχει αναδειχθεί σε ένα από τα πλέον επιτυχημένα στη Θεσσαλία, ενώ η φήμη του έχει εξαπλωθεί αρκετά ευρύτερα.

Οι εκδηλώσεις καλύπτουν ολόκληρη την τελευταία εβδομάδα της Αποκριάς με χορούς, συναυλίες, παρέλαση παραδοσιακών συγκροτημάτων, αναβίωση εθίμων, καύση του καρνάβαλου, και ρίψη πυροτεχνημάτων. Χαρακτηριστικός είναι ο αργόσυρτος χορός «κάτω στον Άγιο Θόδωρο» που τον χορεύουν όλοι μαζί την Κυριακή το απόγευμα, στο προαύλιο της εκκλησίας της Παναγίας μετά τη λειτουργία.

Την **Καθαρή Δευτέρα** ο Δήμος προσφέρει πατροπαράδοτη φασολάδα και άλλα νηστίσιμα (**Κούλουμα**), στην τοποθεσία «**Τζέρτσι**», όπου γίνεται διαγωνισμός χαρταετού.

ΜΕΤΕΩΡΑ ΤΕΧΝΗΣ

Ο Δήμος Καλαμπάκας χάρη στο αξιόλογο παρελθόν ταυτίζεται άμεσα με τον πολιτισμό και τη δημιουργία.

Η πλούσια πολιτιστική του κληρονομιά οφείλεται σε μεγάλο βαθμό στην ύπαρξη των μοναδικών στον κόσμο Ιερών βράχων των Μετεώρων καθώς και στα πλούσια και αξιόλογα θρησκευτικά μνημεία που συναντώνται σε όλη την περιφέρεια.

Σημαντικό ρόλο στην αξιοποίηση και ανάπτυξη αυτών διαδραμάτισαν και εξακολουθούν να κάνουν οι ιερομόναχοι, οι οποίοι με αγάπη και σεβασμό απέναντι στον άνθρωπο προσελκύουν εκατομμύρια επισκέπτες-προσκυνητές.

Ο Δήμος θέλοντας να διαφυλάξει, να διατηρήσει και να διευρύνει την προβολή της αξιόλογης αυτής κληρονομιάς δημιούργησε το πολιτιστικό πρόγραμμα «Μετέωρα Τέχνης» που σκοπό έχει με τη συνεχή αναβάθμισή του να αποκτήσει διαχρονικότητα και να καθιερωθεί ως θεσμός.

Το πρόγραμμα αυτό χαρακτηρίζεται από την ποιότητα και την ποικιλία του προσπαθώντας να καλύψει όλες τις απαιτήσεις και όλους τους χώρους Τέχνης: Ελληνική και Ξένη μουσική, Παραδοσιακή μουσική και δρώμενα – Σύγχρονος χορός – φεστιβάλ μουσικής – παιδικές παραστάσεις κ.λ.π.

Επιθυμία και στόχος της Δημοτικής αρχής και ειδικότερα του Πολιτιστικού Οργανισμού του Δήμου Καλαμπάκας είναι να δώσει την ευκαιρία στους επισκέπτες και στους κατοίκους του Δήμου να

διασκεδάσουν και να απολαύσουν τις εκδηλώσεις αυτές οι οποίες διακρίνονται από την ποιότητα και το ήθος τους και συμβάλλουν στην προβολή της περιοχής.

Περίοδος και τόποι διεξαγωγής των εκδηλώσεων: Ιούλιος και Αύγουστος

Τόποι Διεξαγωγής:

- Ανοικτό Θέατρο Πλατείας Δημοσφά (Καλαμπάκα)
- Πλατεία Ρήγα Φεραίου (Καλαμπάκα)
- Υπαίθριο Θέατρο (Καλαμπάκα)
- Γήπεδο Καλαμπάκας
- Δ.Δ. Καστρακίου
- Δ.Δ. Διάβας

Η **Κυριακή του Πάσχα** γιορτάζεται με το ψήσιμο του οβελία σε κάθε σπίτι. Τη δεύτερη και τρίτη ημέρα του Πάσχα χορός στον Άγιο Αθανάσιο, στην "**Πουλιάνα**". Τα πασχαλιάτικα τραγούδια όπως και τα αποκριάτικα είναι παραδοσιακά της Καλαμπάκας αποκλειστικά.

Κτίρια πολιτιστικών εκδηλώσεων του Δήμου Καλαμπάκας

Ο δήμος Καλαμπάκας διαθέτει ένα αξιόλογο αριθμό υποδομών κατάλληλων για διοργάνωση ποικίλων πολιτιστικών εκδηλώσεων. Η Καλαμπάκα ως πόλη του πνεύματος και του πολιτισμού, και σε συνδυασμό με το ανυπέρβλητης ομορφιάς φυσικό περιβάλλον των Μετεώρων και της ευρύτερης περιοχής, μπορεί να αποτελέσει με την κατάλληλη αξιοποίηση και των υφιστάμενων υποδομών, κέντρο πολιτιστικών εκδηλώσεων παγκόσμιας εμβέλειας, με τεράστια οφέλη στην τοπική οικονομία.

Τα υφιστάμενα πολιτιστικά κτίρια της περιοχής είναι τα ακόλουθα:

- ❖ **Εκθεσιακό Κέντρο Καλαμπάκας** (τελεί υπό εργασίες αναβάθμισης)
- ❖ **Κέντρο Σύγχρονης Τέχνης Καλαμπάκας**
- ❖ **Υπαίθριο Θέατρο Καλαμπάκας**
- ❖ **Δημοτική Βιβλιοθήκη Καλαμπάκας**
- ❖ **Μουσική Σχολή Δήμου Καλαμπάκας**
- ❖ **Σχολή Παραδοσιακών Χορών Δήμου Καλαμπάκας**
- ❖ **Εργατοϋπαλληλικό Κέντρο Καλαμπάκας**

Καταγραφή βασικών χαρακτηριστικών για τις πολιτιστικές εκδηλώσεις που διοργανώνει ο ΠΟΔΚ:

- ✚ Αξιόλογες συμμετοχές στις πολιτιστικές εκδηλώσεις που διοργανώνει ο ΠΟΔΚ (θεατρικές, μουσικές).
- ✚ Μικρή εμβέλεια (απήχηση καθαρά τοπική) των πολιτιστικών εκδηλώσεων. Ανάγκη προσέλκυσης, μέσω συντονισμένων ενεργειών προώθησης, κοινού εκτός των ορίων του Δήμου.

- Ευκαιρία θεσμοθέτησης των υφιστάμενων εκδηλώσεων, μέσω καλύτερης αξιοποίησης τόσο των υποδομών που υπάρχουν, της δημιουργίας νέων, και της ευαισθητοποίησης-συμμετοχής των δημοτών (μέσω εθελοντισμού, π.χ. καρναβάλι)

Οικονομικά του ΠΟΔΚ

Παραθέτουμε πίνακα εσόδων –Εξόδων του ΠΟΔΚ για τα έτη 2004-2007:

Κατηγορία	2004	2005	2006	2007
Εισπραχθέντα	254.628,46	376.627,89	544.449,16	655.733,75
Καταβληθέντα	253.291,77	357.100,29	540.787,61	655.157,94
Υπόλοιπο	1.336,69	19.527,60	3.661,55	575,81

Αναλύοντας τον παραπάνω συγκεντρωτικό πίνακα εσόδων-εξόδων του ΠΟΔΚ, αναφέρουμε ότι για το έτος 2007, όπως και κάθε έτος, το μεγαλύτερο ποσοστό των εσόδων του Νομικού Προσώπου αποτελούν οι επιχορηγήσεις από τον Τακτικό προϋπολογισμό, όπου ανέρχονται στο 91,5% και το υπόλοιπο ποσό αφορούν τα λοιπά τακτικά έσοδα (8,30%). Αναλύοντας τις δαπάνες για το έτος 2007, το 60% αφορούν δαπάνες για αμοιβές προσωπικού, και τα γενικά έξοδα αντιπροσωπεύουν το 33,9%.

Ακολουθεί ο προϋπολογισμός εσόδων – εξόδων για το έτος 2008

Πίνακας προϋπολογισθέντων εσόδων του ΠΟΔΚ για το έτος 2008

Έσοδα	Αξία (σε €)	Ποσοστό επί συνόλου(%)
Έσοδα από επιχορηγήσεις για λειτουργικές δαπάνες	816.000,00	83,58%
Λοιπά τακτικά έσοδα	48.749,70	5%
Επιχορηγήσεις για επενδύσεις	108.568,33	11,2%

Χρηματικό υπόλοιπο από τακτικά έσοδα	3.000,00	0,30%
Σύνολο	976.318,03	100,00%





Πίνακας προϋπολογισθέντων δαπανών του ΠΟΔΚ

Έξοδα	Αξία (σε €)	Ποσοστό επί συνόλου(%)
Αμοιβές και έξοδα προσωπικού & τρίτων	370.000,00	37,90%
Παροχές τρίτων	35.000,00	3,58%
Λοιπά γενικά έξοδα	350.000,00	35,85%
Δαπάνες προμήθειας αναλωσίμων	90.000,00	9,22%
Επενδύσεις	20.000,00	2,05%
Πληρωμές ΠΟΕ	101.318,03	10,38%
Αποθεματικό	10.000,00	1,02%
Σύνολο	976318,03	100,00%

Αξιολόγηση ΠΟΔΚ και εντοπισμός των κρίσιμων ζητημάτων εσωτερικής ανάπτυξης.

Θέματα εσωτερικής ανάπτυξης	Δυνάμεις	Αδυναμίες	Ευκαιρίες	Απειλές
Υποδομές & Εγκαταστάσεις	<ul style="list-style-type: none"> ΠΟΔΚ: Σημαντικός αριθμός αξιολογών υποδομών για τη διενέργεια πολιτιστικών εκδηλώσεων 	<ul style="list-style-type: none"> ΠΟΔΚ: Ανάγκη εμπλουτισμού δημοτικής βιβλιοθήκης Ανάγκη εξοπλισμού εκγύμνασης (ΚΑΠΗ) 	<ul style="list-style-type: none"> ΠΟΔΚ: Μέγιστη δυνατή αξιοποίηση υφιστάμενων υποδομών. 	
Ανθρώπινο Δυναμικό	<ul style="list-style-type: none"> ΠΟΔΚ: Επάρκεια προσωπικού ανά τμήμα. 	<ul style="list-style-type: none"> ΚΑΠΗ: έλλειψη ειδικοτήτων γιατρού, νοσοκόμου 	<ul style="list-style-type: none"> ΠΟΔΚ: Η δημιουργία ομάδας διοργάνωσης πολιτιστικών εκδηλώσεων και προώθησης του πολιτιστικού και τουριστικού προϊόντος της περιοχής. 	
Υπηρεσίες προς τους αποδέκτες	<ul style="list-style-type: none"> ΠΟΔΚ: Μετεώρων Τέχνης Καρναβάλι Μετεώρων Λοιπές εκδηλώσεις Το εύρος των υπηρεσιών που προσφέρονται στους δημότες Η συμμετοχή του ΠΟΔΚ (σχολή παρ. χορών ενηλίκων) και σε πολιτιστικές εκδηλώσεις στο εξωτερικό. ΚΑΠΗ: Ενδιαφέρον από τους αποδέκτες για την υπηρεσία 	<ul style="list-style-type: none"> ΠΟΔΚ: Ανάγκη βελτίωσης υφιστάμενων πολιτιστικών κτιρίων ή και δημιουργίας νέων για ενίσχυση των πολιτιστικών δραστηριοτήτων. 	<ul style="list-style-type: none"> Οι πολιτιστικές εκδηλώσεις που λαμβάνουν χώρα μπορούν περαιτέρω να αξιοποιηθούν και να καταστούν θεσμός πανελλαδικής εμβέλειας και τρόπος προσέλκυσης τουριστών και επιμήκυνσης της τουριστικής περιόδου. Η αξιοποίηση του ενδογενούς ανθρώπινου δυναμικού για συμμετοχή στην διεκπεραίωση των εκδηλώσεων (εθελοντισμός). 	

Κρίσιμα Ζητήματα

-  Καλή λειτουργία του ΠΟΔΚ με μεγάλο εύρος υπηρεσιών προς τους δημότες.
-  Μεγιστοποίηση της χρησιμότητας και πλήρης αξιοποίηση των πολιτιστικών υποδομών.
-  Οι πολιτιστικές εκδηλώσεις που λαμβάνουν χώρα μπορούν περαιτέρω να αξιοποιηθούν και να καταστούν θεσμός πανελλαδικής εμβέλειας και τρόπος προσέλκυσης τουριστών και επιμήκυνσης της τουριστικής περιόδου.
-  Η αξιοποίηση του ενδογενούς ανθρώπινου δυναμικού στην διεξαγωγή των πολιτιστικών εκδηλώσεων.
-  ΚΑΠΗ: Ανάγκη στελέχωσης με εξειδικευμένο προσωπικό (γιατρός, νοσοκόμος), και προμήθειας εξοπλισμού εκγύμνασης.

Δ' ΜΕΡΟΣ: ΣΤΡΑΤΗΓΙΚΟ ΣΧΕΔΙΟ ΑΝΑΠΤΥΞΗΣ ΤΟΥ ΔΗΜΟΥ ΚΑΛΑΜΠΑΚΑΣ ΚΑΙ ΑΝΑΠΤΥΞΙΑΚΕΣ ΠΡΟΤΕΡΑΙΟΤΗΤΕΣ

1. ΕΙΣΑΓΩΓΗ

Στα προηγούμενα κεφάλαια αναλύθηκαν τα κρίσιμα ζητήματα ζητημάτων τοπικής και εσωτερικής ανάπτυξης που θα πρέπει να αντιμετωπίσει ο Δήμος κατά την περίοδο 2008-2010. Στο παρόν κεφάλαιο παρουσιάζεται η Στρατηγική και οι αναπτυξιακές προτεραιότητες του Δήμου Καλαμπάκας και περιλαμβάνει:

- I. την διατύπωση του οράματος, καθώς και των αρχών λειτουργίας και διακυβέρνησης,
- II. την επιλογή της στρατηγικής που θα ακολουθήσει ο Δήμος μέσω του καθορισμού των γενικών στόχων και πολιτικών δράσης για την επίτευξή τους και
- III. τον καθορισμό των προτεραιοτήτων μέσα από την ομαδοποίηση των γενικών στόχων σε Άξονες και Μέτρα.

Έπειτα από την παρουσίαση του Επιχειρησιακού Προγράμματος και τη συζήτηση του στο Δημοτικό Συμβούλιο και την δημόσια διαβούλευση, θα ολοκληρωθεί με την συγγραφή των Σχεδίων Δράσης του τετραετούς προγραμματισμού του Δήμου.

Το συνολικό Επιχειρησιακό Πρόγραμμα θα κατατεθεί από την Δημοτική Αρχή στο Δημοτικό Συμβούλιο για ψήφιση.

2. ΤΟ ΟΡΑΜΑ ΚΑΙ ΟΙ ΑΡΧΕΣ ΤΟΠΙΚΗΣ ΔΙΑΚΥΒΕΡΝΗΣΗΣ ΤΟΥ ΔΗΜΟΥ

Αν δεν υπάρχει «η πραγματικότητα» η τοπική πολιτική γίνεται αδιέξοδη και αν λείπει «το όραμα» η τοπική πολιτική γίνεται καταστροφική. Το όραμα του Δήμου Καλαμπάκας συνυπάρχει με την πραγματικότητα. Η σύνδεση θεωρίας και πράξης, οι ανθρωπιστικές αξίες, η αξιοκρατία, η αλληλεγγύη, η διαφάνεια, η προστασία κι η αειφορική διαχείριση των φυσικών πόρων, καθώς και η ολοκληρωμένη προσέγγιση αποτελούν βασικές αρχές. Η ολοκληρωμένη προσέγγιση θεωρεί την κοινωνία, την πολιτική και την οικονομία ως ενιαίο σύνολο, που αναζητά ολοκληρωμένα αναπτυξιακά προγράμματα, για την αποτελεσματική αντιμετώπιση των προβλημάτων. Η ανάπτυξη θεωρείται πρωτίστως ως ζήτημα στρατηγικής και μεθόδου και δευτερευόντως ως ζήτημα οικονομικών πόρων. Το όραμα του Δήμου Καλαμπάκας είναι η ανάδειξη του Δήμου σε **πρότυπο βιώσιμης ανάπτυξης**. Οι βασικές αρχές της βιώσιμης ανάπτυξης είναι το ανταγωνιστικό πλεονέκτημα της περιοχής, η προστασία του περιβάλλοντος και η κοινωνική δικαιοσύνη.

Το όραμα συντίθεται με την πραγματικότητα με ολοκληρωμένο αναπτυξιακό σχεδιασμό:

- για την χωρική ανάπτυξη, στοχεύοντας στη λειτουργική ένταξη των υποδομών και του χωρικού σχεδιασμού σε ολοκληρωμένα αναπτυξιακά προγράμματα,

- για το περιβάλλον, στοχεύοντας στην περιβαλλοντική αριστεία μέσω της αειφορικής διαχείρισης τόσο του μνημείου των Μετεώρων, όσο και των προστατευόμενων περιοχών Αντιχάσια-Μετέωρα & Κερκέτιου Όρους (Κόζιακας),
- για την κοινωνία, στοχεύοντας στη διασφάλιση της κοινωνικής συνοχής,
- για την οικονομία, στοχεύοντας στη προσαρμογή στις νέες συνθήκες της οικονομικής παγκοσμιοποίησης με τη διαφοροποίηση προϊόντων και υπηρεσιών,
- για τη διοίκηση, στοχεύοντας αφενός στην παροχή υπηρεσιών ποιότητας προς τους πολίτες, κι αφετέρου στην εξωστρέφεια της περιοχής μέσω υπερτοπικών συνεργασιών και δικτυώσεων.

Ο Δήμος Καλαμπάκας: ως **διοικητικός θεσμός** ασκεί τις αρμοδιότητες και προσφέρει τις υπηρεσίες στους πολίτες χωρίς φραγμούς, ευέλικτα και αποτελεσματικά, σε όλους τους πολίτες, ως **αναπτυξιακός θεσμός** χαράζει στρατηγικές, σχεδιάζει μακροχρόνια αναπτυξιακά προγράμματα, προσεγγίζει την ανάπτυξη ως ολότητα, προτείνει στο σύνολο των τοπικών κοινωνικών φορέων την υλοποίηση των προγραμμάτων στο πλαίσιο των διακριτών ρόλων, ως **πολιτικός θεσμός** σχεδιάζει το πλαίσιο διεκδίκησης από τα υπερκείμενα επίπεδα εξουσίας και αγωνίζεται για την επιτυχία του.

Η ολοκλήρωση των Εθνικών και Περιφερειακών Σχεδιασμών για την περιοχή με έμφαση στους «διαδρόμους ανάπτυξης», η εφαρμογή του Χωροταξικού και Πολεοδομικού σχεδιασμού για την περιοχή, η συνεργασία του Επιχειρησιακού Προγράμματος του Δήμου Καλαμπάκας με τους σχεδιασμούς σε υπερκείμενα επίπεδα εξουσίας, η συνέπεια και αποτελεσματικότητα του Δήμου που θα ελέγχεται και θα αποδεικνύεται με τον τακτικό κοινωνικό έλεγχο της εφαρμογής του Επιχειρησιακού Προγράμματος, με την αξιολόγηση της πορείας εφαρμογής του, με το ποσοτικά μετρήσιμο και ποιοτικά προσδιοριζόμενο αποτέλεσμα και ο σεβασμός στους πολιτικούς και κοινωνικούς συντελεστές, αποτελούν βασικές **προϋποθέσεις** εφαρμογής του αναπτυξιακού σχεδιασμού και την προσέγγιση του οράματος.

3. Η ΠΡΟΣΕΓΓΙΣΗ

Η ανάδειξη της οικονομίας της πληροφορίας, αφενός μεν προσδιόρισε και το τέλος της διαίρεσης του παραγωγικού συστήματος σε τομείς και κλάδους, κι αφετέρου οδήγησε τις υπηρεσίες να δημιουργήσουν νέες σχέσεις με την υλική παραγωγή. Μαζί της ξεπεράστηκε και η αντίληψη ότι κάθε περιοχή επενδύει στο συγκριτικό της πλεονέκτημα από τη στιγμή που οι επιλογές που τη συνόδευσαν δεν οδήγησαν σε ανταγωνιστικότητα των περιοχών. Στις νέες αναδυόμενες οικονομίες πρωταρχικό ρόλο διαδραματίζουν οι υπηρεσίες και συμμετέχουν δραστηριότητες της μεταποίησης, του πρωτογενούς ή του τριτογενούς τομέα και οι οποίες συνδέονται με ισχυρές σχέσεις. Η ανταγωνιστικότητα μιας περιοχής εξαρτάται πλέον από την απόκτηση ανταγωνιστικών πλεονεκτημάτων σε ορισμένα προϊόντα-υπηρεσίες, η διάθεση των οποίων διατηρεί σημαντικές σχέσεις με τοπικές οικονομικές δραστηριότητες. Κάθε τοπική οικονομία μπορεί να προμηθευτεί και να ενσωματώσει τις νέες τεχνολογίες με σχετική ευκολία. Τα δίκτυα επικοινωνίας καθιστούν εύκολη την πρόσβαση στην πληροφορία καθώς και την χρήση υπηρεσιών από οποιοδήποτε τόπο. Απέναντι σε αυτή την κινητικότητα, το εργατικό δυναμικό, η γεωγραφία, η ιστορία, ο πολιτισμός, το περιβάλλον

που συγκροτούν το «Τοπικό κοινωνικό κεφάλαιο» είναι συντελεστές που παραμένουν προσδεμένοι στη περιοχή. Αυτό το «κεφάλαιο» στο βαθμό που ενσωματώνει τις νέες τεχνολογίες και την οικονομία της πληροφορίας, μπορεί να προσδώσει σε μια περιοχή ανταγωνιστικά πλεονεκτήματα.

Ο ρόλος της τοπικής πολιτικής είναι να ξεχωρίζει τα δυναμικά σημεία της περιοχής και να υποστηρίξει την ανταγωνιστικότητα της. Η οργάνωση και η συνεργασία των επαγγελματιών, καθώς και των παραγωγών και επιχειρήσεων σε τοπικό δίκτυο και η σύνδεσή τους με τις τοπικές υποδομές και τους τοπικούς θεσμούς, προσδίδει σε μια περιοχή ανταγωνιστικό πλεονέκτημα. Σε αυτή την κατεύθυνση καθοριστικό ρόλο διαδραματίζουν οι δημόσιες επενδύσεις, η εκπαίδευση, η κατάρτιση, οι μορφές τοπικής διακυβέρνησης, οι εξειδικευμένες υποδομές. Σε μία εποχή ραγδαίων εξελίξεων στην επιστήμη και στην τεχνολογία, μόνο οι «περιοχές που μαθαίνουν», με πρωτοβουλίες που αποσκοπούν στην ενθάρρυνση και τη διάχυση της καινοτομίας και της γνώσης, είναι σε θέση να δημιουργήσουν ανταγωνιστικά πλεονεκτήματα. Σε αυτό το πλαίσιο η προστασία του περιβάλλοντος δημιουργεί όρους αυτοτροφοδότησης των φυσικών πόρων και ο τοπικός πολιτισμός δίνει ταυτότητα στα προϊόντα. Η διάχυση των ωφελειών της οικονομικής ανάπτυξης σε όλες τις κοινωνικές τάξεις προσδιορίζει την κοινωνική ανάπτυξη μίας περιοχής, περιφρουρεί την κοινωνική συνοχή και δίνει κοινωνικό περιεχόμενο στην τοπική πολιτική. Η συμμετοχή στο σχεδιασμό και στη λήψη των τοπικών αποφάσεων τόσο των εκπροσώπων της αντιπροσωπευτικής δημοκρατίας όσο και της κοινωνίας των πολιτών διασφαλίζει την ορθότητα και ρεαλιστικότητα των σχεδιασμών και δημιουργεί όρους για ένα νέο κοινωνικό τοπικό όραμα που θα συμμετέχουν και στην προσπάθεια και στα οφέλη ΟΛΟΙ.

Ειδικότερα για τις περιοχές της υπαίθρου, οι τρέχουσες πολιτικές προτεραιότητες της Ε.Ε. φαίνεται να έχουν στραφεί από μια παραγωγική σε μια καταναλωτική θέαση της υπαίθρου όπου η κατανάλωση και η αναψυχή θα είναι υψίστης σημασίας. Ωστόσο σε χώρες όπως η Ελλάδα, είναι δύσκολο να φανταστούμε την ανάπτυξη της υπαίθρου χωρίς τον κυρίαρχο ρόλο της γεωργίας. Επομένως οι πολιτικές για την ανάπτυξη των περιοχών της υπαίθρου στην Ελλάδα με χαρακτηριστικά όπως αυτά του Δήμου Καλαμπάκας, πρέπει να έχουν ως περιεχόμενο και κατεύθυνση το συνδυασμό της βελτίωσης & ενίσχυσης του τουριστικού προφίλ και της ανταγωνιστικότητας της γεωργίας, καθώς και την ανάπτυξη άλλων πτυχών της υπαίθρου.

4. ΤΑ ΔΕΔΟΜΕΝΑ

Όσον αφορά στον ευρύτερο χώρο, η περιοχή του Δήμου Καλαμπάκας αποτελεί κομβικό σημείο στο βορειοδυτικό τμήμα της περιφέρειας Θεσσαλίας, αποτελώντας το σταυροδρόμι της Περιφέρειας προς τις όμορες Περιφέρειες Ηπείρου και Δυτικής Μακεδονίας.

Τα αναπτυξιακά δεδομένα του Δήμου Καλαμπάκας καθορίζονται από τον τουριστικό χαρακτήρα της περιοχής και δευτερευόντως τη γεωργία, την κτηνοτροφία και την ύπαρξη αξιοσημείωτου αριθμού ΠΜΕ & ΜΜΕ στο δευτερογενή τομέα. Η ανάπτυξη του Δήμου Καλαμπάκας στηρίχθηκε στις προηγούμενες δεκαετίες στον τριτογενή τομέα, όπως αυτός εκφράζεται μέσω της τουριστικής δραστηριότητας. Τα ικανοποιητικά εισοδήματα που προέκυπταν οδήγησαν αφενός στην ένταση της μονοδραστηριότητας –κυρίως στα Δ.Δ. Καλαμπάκας & Καστρακίου-, ενώ στα υπόλοιπα Δημοτικά Διαμερίσματα, παρατηρήθηκε επίσης μία μονοδιάστατη αναπτυξιακή προσέγγιση που

περιστρεφόταν στην καθιέρωση επιδοτούμενων καλλιεργειών, ενισχύοντας τον επαγγελματικό εφησυχασμό των κατοίκων, κάτι που δυσκολεύει την προσαρμογή της κοινωνίας σε αλλαγές. Τα νέα αναπτυξιακά δεδομένα που καθορίζονται από την αλλαγή των συσχετισμών στο χώρο του τουρισμού, μέσω της ανάδειξης περιοχών ειδικού ενδιαφέροντος, καθώς και η μεταρρύθμιση της ΚΑΠ αναμένεται να προκαλέσουν διαφοροποιήσεις στη δομή και τη λειτουργία των παραγωγικών συστημάτων της περιοχής της Καλαμπάκας. Από την άλλη γεωγραφική γειτνίαση της περιοχής με μεγαλύτερου μεγέθους αστικά κέντρα (Τρίκαλα, Λάρισα) και η ταυτόχρονη συγκέντρωσή στην πόλη της Καλαμπάκας, συμβάλλει στην απορρόφηση οικονομικά ενεργού πληθυσμού.

Διαπιστώνεται ότι οι βασικές μορφές τουρισμού, που αναπτύχθηκαν μέχρι σήμερα στην ευρύτερη περιοχή του Δ. Καλαμπάκας, αξιοποίησαν μέρος της ποικιλίας και των διατιθέμενων τουριστικών πόρων. Ωστόσο, οι διεθνείς τάσεις για εξατομίκευση του τουριστικού προϊόντος, σε συνδυασμό με την αύξηση του ανταγωνισμού λόγω της εισόδου και άλλων περιοχών στην αγορά, καθώς και η αλλοίωση ή η υπερφόρτιση σημαντικών πόρων λόγω της κατανάλωσής τους με βάση το κυρίαρχο μοντέλο, καθιστούν αναγκαίο των επαναπροσδιορισμό της τουριστικής ταυτότητας της περιοχής, την παράλληλη ανάπτυξη και άλλων μορφών τουριστικής δραστηριότητας αλλά και την αναβάθμιση και τον εμπλουτισμό των υφισταμένων. Επίσης, όλο και πιο έντονη γίνεται η τάση για ειδικές μορφές τουρισμού, όπως ο θρησκευτικός τουρισμός, ο αγροτουρισμός, ο συνεδριακός και ο πολιτιστικός τουρισμός. Οι ειδικές αυτές μορφές τουρισμού προσελκύουν το ενδιαφέρον των ημεδαπών κυρίως τουριστών, ενώ δεν παρουσιάζουν, προς το παρόν, ιδιαίτερη ανάπτυξη.

Από το Δήμο Καλαμπάκας διέρχονται σημαντικοί άξονες, οδικοί και σιδηροδρομικοί, ενώ ταυτόχρονα σχεδιάζεται η διέλευση νέων. Η σιδηροδρομική γραμμή Παλαιοφάρσαλος – Καλαμπάκα, με την μελλοντική επέκταση του άξονα αυτού προς Κοζάνη και προς Ηγουμενίτσα, σε συνδυασμό με τον αυτοκινητόδρομο (Ε65) που θα συνδέει την Εγνατία Οδό με την ΠΑΘΕ, καθώς και τον οδικό άξονα που θα συνδέει την Εγνατία οδό με την υφιστάμενη Εθνική Οδό Τρικάλων-Ιωαννίνων, αλλά και με τους κόμβους που προγραμματίζονται εντός των διοικητικών ορίων του Δήμου ολοκληρώνει το συγκοινωνιακό δίκτυο και προσδίδει σημαντικές δυνατότητες ανάπτυξης νέων δραστηριοτήτων.

5. ΤΑΣΕΙΣ ΚΑΙ ΠΡΟΟΠΤΙΚΕΣ

Οι **αναπτυξιακές προοπτικές** του Δήμου Καλαμπάκας δύνανται να συνδεθούν άμεσα με την κεντροβαρή θέση του στο ευρύτερο χωρικό σύστημα της βορειοδυτικής Θεσσαλίας. Η έδρα του Δήμου, δεδομένου ότι χαρακτηρίζεται ως οικιστικό κέντρο 3^{ου} επιπέδου, διαδραματίζει σημαντικό ρόλο στον αναπτυξιακό σχεδιασμό της Περιφέρειας ως δευτερευόντως σημασίας πόλος στη Δυτική Ζώνη Ανάπτυξης της Θεσσαλίας, ενισχύοντας τον κύριο πόλο Τρικάλων – Καρδίτσας. Είναι χαρακτηριστικό ότι εντός των ορίων του Δήμου διέρχονται σημαντικοί άξονες, οδικοί και σιδηροδρομικοί, ενώ ταυτόχρονα σχεδιάζεται η διέλευση νέων. Συγκεκριμένα, στην Καλαμπάκα καταλήγει η σιδηροδρομική γραμμή Παλαιοφάρσαλος – Καλαμπάκα, που τη συνδέει με τον κεντρικό σιδηροδρομικό άξονα της χώρας (Αθήνα – Θεσσαλονίκη). Η μελλοντική επέκταση του άξονα αυτού προς Κοζάνη και προς Ηγουμενίτσα με την ταυτόχρονη αναβάθμιση της σημαντικότητάς του (σιδηροδρομική σύνδεση των

λιμανιών Ηγουμενίτσας και Βόλου), θα προσδώσει στην ευρύτερη περιοχή πολλές αναπτυξιακές δυνατότητες.

Αντίστοιχα, η γεωγραφική θέση του Δήμου αναμένεται να ενισχυθεί με την υλοποίηση σημαντικών οδικών αξόνων που διέρχονται από την ευρύτερη περιοχή της Καλαμπάκας. Συγκεκριμένα, πρόκειται για τον αυτοκινητόδρομο (Ε65) που θα συνδέει την Εγνατία Οδό (στη θέση Παναγία) με την ΠΑΘΕ (στη Λαμία), ο οποίος θα διέρχεται μέσα από τα διοικητικά όρια του Δήμου και για τον οποίο προβλέπεται η κατασκευή δύο κόμβων εντός των ορίων (Α.Κ. Καλαμπάκας, Α.Κ. Ε.Ο. Τρικάλων-Ιωαννίνων). Επίσης, αφορά και στην ολοκλήρωση της Εγνατίας Οδού, η οποία θα έχει άμεση επίπτωση στην ευρύτερη περιοχή του Δήμου Καλαμπάκας. Σύμφωνα και με τις προτάσεις του Περιφερειακού Πλαισίου Χωροταξικού Σχεδιασμού στην Περιφέρεια, βασική επιδίωξη είναι η ανάπτυξη του Δυτικού τμήματος της Θεσσαλίας στηριζόμενη στην ενίσχυση του διπόλου Τρίκαλα – Καρδίτσα ώστε να είναι σε θέση να στηρίξει τις αναπτυξιακές διαδικασίες και να αποτελέσει πύλη της Περιφέρειας προς το Δυτικό και Βόρειο άξονα της χώρας. Σε αυτή την αναπτυξιακή διαδικασία ο Δήμος Καλαμπάκας οφείλει να έχει σημαντικό ρόλο αξιοποιώντας τη γεωγραφική του θέση ως συμπληρωματικός (δευτερεύον) πόλος προς το δίπολο Τρίκαλα – Καρδίτσα και ιδιαίτερα τις υφιστάμενες και προγραμματισμένες οδικές και σιδηροδρομικές υποδομές. Παράλληλα το Δ.Δ. Καλαμπάκας αποτελεί δευτερεύοντα πόλο ανάπτυξης στη Δυτική Ζώνη της Περιφέρειας Θεσσαλίας (κύριος πόλος Καρδίτσα- Τρίκαλα) και λειτουργεί ως κέντρο αναπτυξιακής ενότητας, με ευρύτερη περιοχή επιρροής το βορειοδυτικό τμήμα του Ν. Τρικάλων, που περιλαμβάνει τους Δήμους Κλεινοβού, Καστανιάς, Μαλακασίου, Χασίων, Τυμφαίων, καθώς και τη Διευρυμένη Κοινότητα Ασπροποτάμου. Περιλαμβάνει δηλαδή εκτός από τον παραγωγικό κάμπο και ορεινές περιοχές όπου έχει αναπτυχθεί ορεινός τουρισμός.

Οι **τάσεις και οι προοπτικές** του ευρύτερου χώρου (Θεσσαλία, Τρίκαλα), όπως εξειδικεύονται σε στρατηγικές και μέτρα πολιτικής τόσο στο ΕΣΠΑ 2007-2013, όσο και στο Χωροταξικό Σχέδιο της Περιφέρειας Θεσσαλίας, αλλά και στο Στρατηγικό Σχέδιο του Νομού Τρικάλων, καθορίζουν το πλαίσιο σχεδιασμού του Επιχειρησιακού Προγράμματος του Δήμου Καλαμπάκας. Ειδικότερα το Επιχειρησιακό Πρόγραμμα του Δήμου Καλαμπάκας θα συνθέσει τις αναπτυξιακές και χωροταξικές κατευθύνσεις του ευρύτερου χωρικού πλαισίου και οφείλει να συντονιστεί με τις κατευθύνσεις του Γ.Π.Σ. Το Δ.Δ. Καλαμπάκας διαθέτει ΓΠΣ από το 1986. Πρόσφατα νέες περιοχές που είχαν μελετηθεί με την ΕΠΑ εντάχθηκαν στο σχέδιο, ωστόσο ο τμηματικός σχεδιασμός δεν μπορεί να αντεπεξέλθει στις αναπτυξιακές τάσεις της πόλης, παρά μόνο –και αυτό σε βαθμό όχι επαρκή –στον εντός σχεδίου χώρο. Σε πρώτη φάση γίνεται προσπάθεια σύνθεσης των παραπάνω για να είναι εφικτή η εξειδίκευση των προτάσεων σε επίπεδο προγραμμάτων, έργων και δράσεων που θα ενταχθούν στο Επιχειρησιακό Πρόγραμμα για την επόμενη προγραμματική περίοδο. Είναι φανερό ότι ο Δήμος Καλαμπάκας δύναται να αναπτυχθεί σύμφωνα με τις κατευθυντήριες γραμμές του ΕΣΠΑ 2007-2013, στην Εθνική και Περιφερειακή του διάσταση του Χωροταξικού Σχεδίου της Περιφέρειας Θεσσαλίας και να συντονιστεί στο πλαίσιο της εφαρμογής των προτάσεων του Γενικού Πολεοδομικού Σχεδίου της Καλαμπάκας.

Παράλληλα κρίσιμο σημείο ανάπτυξης του Δήμου είναι και η ορθολογική οργάνωση και ανάπτυξη του τομέα του τουρισμού στο πλαίσιο της αξιοποίησης των συγκριτικών πλεονεκτημάτων των Μετεώρων, μνημείου παγκόσμιας πολιτιστικής εμβέλειας, μέσω της βελτίωσης της απόδοσης και

της ανταγωνιστικότητας του τομέα, με την προσαρμογή και τον εμπλουτισμό του τουριστικού προϊόντος και του σχεδιασμού στα νέα δεδομένα και τάσεις της τουριστικής αγοράς, ενώ η προώθηση νέων μορφών και τρόπων διαχείρισης, αναμένεται να συμβάλουν στη «συγκράτηση» των επισκεπτών της περιοχής και την επιμήκυνση της διαμονής τους.

6. ΔΥΝΑΤΟΤΗΤΕΣ

Ο Δήμος Καλαμπάκας βρίσκεται στην υπανάπτυκτη και απομονωμένη ζώνη της Θεσσαλίας, χωρίς περιφερειακές και διαπεριφερειακές λειτουργίες. Η ανάδειξη όμως του δίπολου Λάρισας-Βόλου στο τρίτο ισχυρότερο κέντρο της χώρας και λόγω της ενίσχυσης της ΠΑΘΕ, ο υπό διαμόρφωση «Άξονας Εγνατίας» που από τη μια συνδέει τη χώρα με την Δυτική Ευρώπη μέσω Ηγουμενίτσας και από την άλλη με τους κάθετους άξονες συνδέει τη χώρα με τα Βαλκάνια, ο οδικός συνδετήριος άξονας Κεντρικής Ελλάδος, γνωστός και ως E-65, που συνδέει την ΠΑΘΕ με την Εγνατία και μέσω αυτής με τον δυτικό άξονα «Άξονας Ιόνιας οδού», δημιουργούν νέες δυνατότητες για την αναπτυξιακή ένταξη της περιοχής στους Ευρωπαϊκούς διαδρόμους ανάπτυξης. Οι νέοι οδικοί άξονες σε συνδυασμό με τους τοπικούς παραγωγικούς συντελεστές καθώς και με τις τάσεις και προοπτικές της ευρύτερης περιοχής εξειδικεύουν τις δυνατότητες υπό την προϋπόθεση ότι ο συνδυασμός όλων αυτών των παραμέτρων μπορούν να συγκροτήσουν το ανταγωνιστικό πλεονέκτημα της περιοχής. Η έλλειψη οικονομιών κλίμακας που είναι οι αναγκαίες γέφυρες συνδυασμού αυτών των παραγόντων και μετατροπής των σε ανταγωνιστικό πλεονέκτημα, πρέπει να αντισταθμιστεί με την συνεργασία των παραγωγικών συντελεστών, των τοπικών θεσμών, με τις εξειδικευμένες υποδομές, την εκπαίδευση και την κατάρτιση και τις υποστηρικτικές υπηρεσίες, την νέα τεχνολογία και την καινοτομία. Έτσι το δίλημμα που τίθεται για την περιοχή είναι αν θα την αφήσουμε να μετατραπεί σε by pass περιοχή, όπου οι κλειστοί αυτοκινητόδρομοι θα περνούν «δίπλα μας» ή αν με τοπικές αναπτυξιακές πρωτοβουλίες θα προσπαθήσουμε να εντάξουμε την περιοχή μας στο δίκτυο των Ευρωπαϊκών διαδρόμων ανάπτυξης. Το δίλημμα είναι σαφές και η επιλογή αυτονόητη.

7. ΤΟ ΠΡΟΒΛΗΜΑ

Το συνολικό αναπτυξιακό πρόβλημα του Δήμου Καλαμπάκας, ακολουθεί το αναπτυξιακό πρόβλημα της ευρύτερης περιοχής της Θεσσαλίας με τα έντονα διαρθρωτικά του στοιχεία και συγκροτείται σε τέσσερις διαστάσεις:

Πρώτον στο Χωροταξικό πρόβλημα με έμφαση στην αποδυνάμωση του ρόλου της πόλης της Καλαμπάκας ως αστικό-τουριστικού πόλου.

Δεύτερον στο Περιβαλλοντικό πρόβλημα με έμφαση στη ρύπανση των επιφανειακών & υπόγειων υδάτων, καθώς και στην επιβάρυνση των εδαφών.

Τρίτον στο Διαρθρωτικό πρόβλημα της Οικονομίας με έμφαση στην προσαρμογή των παραγωγικών τομέων της τοπικής οικονομίας στα νέα αναπτυξιακά δεδομένα.

Τέταρτον στο διαρθρωτικό πρόβλημα τοπικής διακυβέρνησης εν όψει της ενεργοποίησης του ΕΣΠΑ 2007-2013 και της Διοικητικής Μεταρρύθμισης «ΚΑΠΟΔΙΣΤΡΙΑΣ II»

8. ΤΟ ΠΛΑΙΣΙΟ ΑΝΤΙΜΕΤΩΠΙΣΗΣ

Η αντιμετώπιση του ΠΡΩΤΟΥ αναπτυξιακού προβλήματος, που είναι η ενδυνάμωση του ρόλου της πόλης της Καλαμπάκας ως αστικό-τουριστικό πόλο, ακολουθεί τη βασική επιδίωξη του Χωροταξικού Σχεδιασμού της Περιφέρειας για ανάπτυξη του Δυτικού τμήματος της Θεσσαλίας με την ενίσχυση του δίπολου Τρίκαλα – Καρδίτσα, ώστε να αποτελέσει πύλη της Περιφέρειας προς το Δυτικό και Βόρειο άξονα της χώρας. Αυτή η επιδίωξη πρέπει να συνδυαστεί με ολοκληρωμένες πολιτικές ενίσχυσης των δευτερευόντων πόλεων για να αποκτήσει ο Δήμος Καλαμπάκας σημαντικό ρόλο ως δευτερεύον πόλος προς το δίπολο Τρίκαλα – Καρδίτσα αλλά και ισόρροπο ρόλο στο δίκτυο Καλαμπάκα, Πύλη και Φαρκαδόνα. Η ενίσχυση της πόλης της Καλαμπάκας για να παράσχει ποιοτικές υπηρεσίες στους κατοίκους έτσι ώστε να καταστεί ελκτική πόλη για ζωή και απασχόληση, ενισχύει τον δευτερεύοντα ρόλο της πόλης και προσελκύει πληθυσμό μειώνοντας την μετακίνηση στα μεγαλύτερα αστικά κέντρα. Τέλος, η ανάδειξη των Μετεώρων, του παραδοσιακού οικισμού του Καστρακίου, των αρχαιολογικών χώρων και των θρησκευτικών μνημείων έρχονται να συμβάλλουν στην ταυτότητα της πόλης.

Η αντιμετώπιση του ΔΕΥΤΕΡΟΥ αναπτυξιακού προβλήματος, που σχετίζεται με το φυσικό περιβάλλον, τη ρύπανση της γης από τα γεωργικά φάρμακα, αλλά και των υδάτων από τα λύματα, προϋποθέτει την ολοκλήρωση του δικτύου αποχέτευσης στην πόλη, του βιολογικού καθαρισμού, τον καθαρισμό και την προστασία και την ανάπλαση του Πηνειού ποταμού, την εφαρμογή προγράμματος προστασίας των αγροτικών εκτάσεων από τα φυτοφάρμακα, την ολοκληρωμένη διαχείριση των απορριμμάτων με τους Σταθμούς μεταφόρτωσης και τη λειτουργία του ΧΥΤΑ.

Η αντιμετώπιση του ΤΡΙΤΟΥ αναπτυξιακού προβλήματος, που έχει διαρθρωτικά χαρακτηριστικά, είναι η προσαρμογή του αγροτικού τομέα στα νέα αναπτυξιακά δεδομένα όπως αυτά προκύπτουν από τις αλλαγές της ΚΑΠ, αν και ξεπερνά τις αρμοδιότητες και εξουσίες του Δήμου και καθορίζεται από τις Κοινοτικές και Εθνικές πολιτικές, στηρίζεται αφενός στην προστασία των υπαρχόντων καλλιεργειών και αφετέρου στον προσανατολισμό είτε σε νέες καλλιέργειες προϊόντων ανταγωνιστικών στην αγορά είτε σε αλλαγή της χρήσης υπαρχόντων προϊόντων. Η στροφή σε βιολογικές καλλιέργειες, πρέπει να συνοδεύεται με ολοκληρωμένες πολιτικές τοπικής αξιοποίησης και προώθησης των προϊόντων. Η επιχειρηματικότητα και η καινοτομία στον αγροτικό τομέα σε συνδυασμό με την ενσωμάτωση των νέων επιτευγμάτων της έρευνας και της τεχνολογίας αποτελούν βασικές προϋποθέσεις στην προσπάθεια προσαρμογής του αγροτικού τομέα στα νέα δεδομένα.

Η αντιμετώπιση του ΤΕΤΑΡΤΟΥ αναπτυξιακού προβλήματος που αναφέρεται στη διαρθρωτική οργάνωση της λειτουργία του Δήμου, προϋποθέτει αφενός την οργάνωση του Δήμου στο πλαίσιο των κατευθύνσεων του ΕΣΠΑ 2007-2013, ως προς την διαχειριστική επάρκεια, κι αφετέρου στο πλαίσιο της διεύρυνσης του Δήμου εν όψει του ΚΑΠΟΔΙΣΤΡΙΑ II. Δευτερευόντως αναφέρεται και στη οικονομική ευρωστία του Δήμου που προϋποθέτει αφενός την οικονομική τακτοποίηση των υποχρεώσεων και των εσόδων του Δήμου, κι αφετέρου την ωρίμανση έργων και προγραμμάτων για την διεκδίκηση

χρηματοδοτήσεων από το ΕΣΠΑ 2007-2013. Η ενσωμάτωση καινοτομιών με νέα χρηματοδοτικά εργαλεία στο Δήμο αποτελεί βασική επιδίωξη για την αντιμετώπιση αναπτυξιακών προβλημάτων.

9. ΣΤΡΑΤΗΓΙΚΗ

Στο πλαίσιο του οράματος του Δήμου Καλαμπάκας για τη μετατροπή της περιοχής σε **πρότυπο βιώσιμης ανάπτυξης**, το Επιχειρησιακό Πρόγραμμα λαμβάνει υπ' όψη τις τάσεις και τις προοπτικές της ευρύτερης περιοχής, τα αναπτυξιακά δεδομένα και τις δυνατότητες της περιοχής της Καλαμπάκας-Μετεώρων, τη συγκρότηση των αναπτυξιακών προβλημάτων καθώς και το πλαίσιο για την αντιμετώπισή τους, τις πολιτικές της Ε.Ε, τις Εθνικές και Περιφερειακές αναπτυξιακές και χωροταξικές πολιτικές, το Στρατηγικό Σχεδιασμό του Νομού Τρικάλων και συντίθεται στους παρακάτω στόχους:

ΠΡΩΤΟΣ ΣΤΟΧΟΣ είναι η χωρική ανάπτυξη και η μετατροπή της πόλης της Καλαμπάκας σε ελκτική πόλη.

ΔΕΥΤΕΡΟΣ ΣΤΟΧΟΣ είναι η προστασία του περιβάλλοντος και η μετατροπή της περιοχής σε περιοχή περιβαλλοντικής αριστείας.

ΤΡΙΤΟΣ ΣΤΟΧΟΣ είναι η διασφάλιση της βιώσιμης τουριστικής ανάπτυξης με έμφαση στην αξιοποίηση του συγκριτικού πλεονεκτήματος των Μετεώρων.

ΤΕΤΑΡΤΟΣ ΣΤΟΧΟΣ είναι η συγκρότηση του τοπικού ανταγωνιστικού πλεονεκτήματος της περιοχής με την διαφοροποίηση προϊόντων και υπηρεσιών στο πλαίσιο της προσαρμογής του αγροτικού τομέα στα νέα δεδομένα της Κοινής Αγροτικής Πολιτικής.

ΠΕΜΠΤΟΣ ΣΤΟΧΟΣ είναι ο οργανωτικός εκσυγχρονισμός του Δήμου Καλαμπάκας για να υλοποιήσει το Επιχειρησιακό Πρόγραμμα, αλλά και να προετοιμαστεί τόσο για το ΕΣΠΑ 2007-2013, όσο και κυρίως για τη διαφαινόμενη διοικητική μεταρρύθμιση.

10. ΤΟ ΣΤΡΑΤΗΓΙΚΟ ΣΧΕΔΙΟ

Το Επιχειρησιακό Πρόγραμμα ακολουθώντας την διατύπωση του οράματος οφείλει να υποστηρίξει την μετατροπή της περιοχής σε πρότυπο βιώσιμης ανάπτυξης. Η ανταγωνιστικότητα της περιοχής, η προστασία του περιβάλλοντος και η κοινωνική δικαιοσύνη αποτελούν τις διαστάσεις της βιώσιμης ανάπτυξης.

Η **ανταγωνιστικότητα της περιοχής** θα επιτευχθεί με την συγκρότηση του τοπικού ανταγωνιστικού πλεονεκτήματος που θα στηρίζεται τόσο στις, νέες υποδομές συγκοινωνιών & μεταφορών (Ε65, Εγνατία Οδός, Σιδηροδρομική Εγνατία, Ε.Ο. Τρικάλων-Ιωαννίνων, κλπ), όσο και στις δυνατότητες που δίνει η αξιοποίηση του μνημείου των Μετεώρων. Η συγκρότηση του τοπικού ανταγωνιστικού πλεονεκτήματος της περιοχής, ενώ είναι μια αναγκαιότητα δεν είναι εύκολο να επιτευχθεί και απαιτεί χρόνο και αλλαγή συμπεριφοράς των παραγωγικών συντελεστών. Κυρίως απαιτεί τη συνεργασία του συνόλου των τοπικών φορέων, των επιχειρήσεων, των παραγωγών και των

κοινωνικών συλλογικοτήτων. Βέβαια οι περιορισμένες αρμοδιότητες των τοπικών φορέων δεν αφήνουν πολλά περιθώρια μιας και οι παρεμβάσεις στην οικονομία γίνονται σε Εθνικό και Κοινοτικό επίπεδο. Αυτό που όμως έχει σημασία είναι να γίνει τοπική προσπάθεια για την δημιουργία ενός ευνοϊκού επιχειρηματικού περιβάλλοντος και ενός ρεύματος επιχειρηματικότητας παράλληλα με την διεκδίκηση Εθνικών και Κοινοτικών ρυθμίσεων, προς την κατεύθυνση συγκρότησης του τοπικού ανταγωνιστικού πλεονεκτήματος.

Η προστασία του περιβάλλοντος εντοπίζεται αφενός στην αναμόρφωση των καλλιεργειών, αφού το μέλλον της ελληνικής αγροτικής παραγωγής λόγω της εδαφικής ιδιαιτερότητας βρίσκεται στην οικολογική γεωργία και κτηνοτροφία, κι αφετέρου στην προστασία των φυσικών οικοσυστημάτων, και της ορθολογικής διαχείρισης. Η οικολογική γεωργία και κτηνοτροφία αποτελούν την βασική εισροή πρώτων υλών στην οικονομία της διατροφής. Ειδικότερα η οικολογική γεωργία δεν είναι απλά η μη χρήση συνθετικών λιπασμάτων και τοξικών φυτοφαρμάκων, αλλά η εναλλακτική λύση στα προβλήματα της συμβατικής γεωργίας και παράγει προϊόντα με χαμηλές εισροές καλλιεργητικών μέσων και αναπτύσσει νέες θέσεις εργασίας. Βασίζεται στην επιδίωξη μιας συνεχούς ανακύκλωσης των υλών στην καλλιέργεια, στον σεβασμό προς στις ιδιαιτερότητες των ζώων, στην εξοικονόμηση ενέργειας και στην παραγωγή υγιεινών ειδών διατροφής, απαλλαγμένων από γενετικά τροποποιημένους οργανισμούς και χημικά κατάλοιπα. Η οικολογική γεωργία προσφέρει προστασία στο έδαφος, στο νερό, στο κλίμα και στην βιοποικιλότητα και γι' αυτό χαρακτηρίζεται ως η αυθεντική εξέλιξη της αγροτικής οικογενειακής παραδοσιακής δραστηριότητας. Σε μια εποχή που η γενετική μηχανική εισβάλλει στην παραγωγή τροφίμων με εφιαλτικές οι επιπτώσεις στην υγεία και το περιβάλλον η οικολογική γεωργία και κτηνοτροφία είναι η τοπική απάντηση στις παγκόσμιες διατροφικές κρίσεις. Η προστασία των φυσικών οικοσυστημάτων και ειδικότερα η προστασία των δασών, η αναβάθμιση των συστημάτων πρόληψης πυρκαγιών, η απαγόρευση της δόμηση σε δάση και σε οικολογικά ευαίσθητες περιοχές, η αναβάθμιση και επέκταση των προστατευμένων περιοχών θα πρέπει να έχει προτεραιότητα στις χρηματοδοτήσεις όχι μόνο όσον αφορά την προστασία της φύσης αλλά και την στήριξη για την απασχόληση των κατοίκων. Η αξιοποίηση των Ανανεώσιμων Πηγών Ενέργειας, η ολοκληρωμένη διαχείριση των απορριμμάτων, η «μείωση του όγκου» των οικιακών απορριμμάτων και η «ανακύκλωση» θα υποστηρίξουν την βιώσιμη λειτουργία του ΧΥΤΑ στην περιοχή της Παλαιοσαμαρίνας του Δήμου Παλαιοκάστρου, καθώς και της μονάδας ανακύκλωσης στο Αρτεσιανό Καρδίτσας. Η κατασκευή μικρών ταμιευτήριων, η ορθολογιστική διαχείριση της ζήτησης του νερού, η περιβαλλοντική προστασία του ποτάμιου συστήματος, η προστασία των εδαφών και του υπόγειου υδροφόρου ορίζοντα από τα φυτοφάρμακα και τα νιτρικά, συμβάλουν στην δημιουργία βιώσιμου υποβάθρου για την ανάπτυξη της οικολογικής γεωργίας και παράλληλα προστατεύουν την υγεία των κατοίκων.

Η κοινωνική δικαιοσύνη προσεγγίζεται με την ενίσχυση του εισοδήματος του τοπικού πληθυσμού, με την τοπική αναδιανομή εισοδήματος, με την κοινωνική ενσωμάτωση των μεταναστών και των ομάδων που απειλούνται με κοινωνικό αποκλεισμό, με την περιφρούρηση της κοινωνικής συνοχής και με την υποστήριξη των δικαιωμάτων. Η συγκρότηση της ανταγωνιστικότητας της περιοχής δεν έχει νόημα εάν τα οφέλη της ανάπτυξης δεν κατανέμονται σε όλες τις κοινωνικές τάξεις.

Αυτή την πρόκληση έρχεται να καλύψει η κοινωνική πρόταση. Επιπλέον, μία πολιτική που στοχεύει άμεσα στη δραστική μείωση της ανεργίας πρέπει να αποδείξει ταυτόχρονα την αλληλεγγύη της κοινωνίας προς τους ανθρώπους που βρέθηκαν στην ανεργία και το περιθώριο. Η μείωση της ανεργίας μπορεί να επιτευχθεί μέσα από περιβαλλοντικά, εκπαιδευτικά και κοινωνικά και επενδυτικά προγράμματα, που θα βελτιώσουν την ποιότητα ζωής αλλά και τις δομές κοινωνικής αλληλεγγύης. Κυρίως όμως αναγκαίες είναι οι εξατομικευμένες υπηρεσίες υποστήριξης στους άνεργους με έμφαση στους νέους για την επαγγελματική αποκατάσταση και με την δημιουργία νέων επαγγελμάτων και μικρών επιχειρήσεων ιδιωτικής και κοινωνικής οικονομίας. Η παρουσία των οικονομικών μεταναστών δεν θα πρέπει να αντιμετωπίζεται ως μια απειλή, αλλά αντίθετα ως μια σημαντική ευκαιρία για την περιοχή. Η παρουσία τους, μπορεί να συμβάλλει στην αναζωογόνηση της γεωργίας, όπου τα εργατικά χέρια σπανίζουν, στη δημιουργική αναγέννηση περιοχών και επαγγελμάτων. Τέλος, η παρουσία των οικονομικών μεταναστών μπορεί να γίνει γέφυρα επικοινωνίας και σταθερής φιλίας με γειτονικούς Βαλκανικούς λαούς, απ' όπου έλκουν την καταγωγή τους.

Οι περιορισμοί που τίθενται στην εφαρμογή του Στρατηγικού Σχεδίου εντοπίζονται στις αρμοδιότητες της τοπικής αυτοδιοίκησης. Η αντιμετώπιση των σοβαρών τοπικών αναπτυξιακών προβλημάτων δεν μπορεί να γίνει στο πλαίσιο του τοπικού επιπέδου και απαιτείται συνεργασία όλων των διοικητικών και πολιτικών επιπέδων (τοπικό – περιφερειακό – Εθνικό – Κοινοτικό), λόγω της συγκεντρωτικής δομής της Ελληνικής διοίκησης. Η απάντηση σε αυτόν τον περιορισμό δίνεται με την συνεργασία, τη σύνθεση και τη διεκδίκηση. Η συνεργασία των επιπέδων διοίκησης δεν είναι αυτονόητη κι απαιτεί συγκεκριμένο πλαίσιο και πρόταση από το τοπικό επίπεδο. Η σύνθεση προϋποθέτει τοπικό σχέδιο και προσπάθεια σύνθεσης των πολιτικών σε τοπικό επίπεδο. Η διεκδίκηση αναφέρεται στην κινητοποίηση των τοπικών φορέων για την προώθηση ρυθμίσεων και έγκριση χρηματοδοτήσεων σε Εθνικό και Κοινοτικό επίπεδο για την εφαρμογή του Στρατηγικού Σχεδίου.

Το Επιχειρησιακό Πρόγραμμα του Δήμου Καλαμπάκας ακολουθώντας την συγκρότηση των αναπτυξιακών προβλημάτων, το όραμα και τη στρατηγική, αποτελείται από τους παρακάτω Άξονες Προτεραιότητας:

Άξονας Προτεραιότητας 1. Αειφόρος Ανάπτυξη & Ποιότητα Ζωής – Ενίσχυση της Ελκυστικότητας του Δήμου

Άξονας Προτεραιότητας 2. Περιβάλλον

Άξονας Προτεραιότητας 3. Τουρισμός - Πολιτισμός

Άξονας Προτεραιότητας 4. Κοινωνικές Υποδομές & Υπηρεσίες προς τους Πολίτες

Άξονας Προτεραιότητας 5. Οικονομία

Άξονας Προτεραιότητας 6. Τοπική Διακυβέρνηση

Κάθε άξονας περιλαμβάνει μέτρα και δράσεις, που εξειδικεύουν τα έργα που πρόκειται να προγραμματιστούν στα πλαίσια του Επιχειρησιακού Προγράμματος του Δήμου.

Άξονας Προτεραιότητας 1. Αειφόρος Ανάπτυξη & Ποιότητα Ζωής – Ενίσχυση της Ελκυστικότητας του Δήμου .

Ο άξονας αυτός εστιάζει τις δράσεις και τα έργα που θα συμβάλλουν στην αναδιαμόρφωση του αστικού περιβάλλοντος, τόσο της πόλης της Καλαμπάκας, με σκοπό να αποτελέσει ένα δυναμικό αστικό-τουριστικό πόλο, σε εθνικό επίπεδο, προσαρμοσμένο τόσο στις νέες απαιτήσεις της εποχής, όσο και στα εξελισσόμενα χωρικά συστήματα που έχουν διαμορφωθεί στην ευρύτερη περιοχή επιρροής. Τα έργα που προτείνονται να υλοποιηθούν στα πλαίσια αυτού του άξονα ομαδοποιούνται σε έξι (6) μέτρα τα οποία εξειδικεύουν τα έργα.

Τα μέτρα αυτά αναφέρονται σε έργα:

α) αστικών αναπλάσεων: περιλαμβάνονται έργα αισθητικών αναπλάσεων σε όλα τα Δημοτικά Διαμερίσματα, δημιουργίας παραδοσιακής αγοράς, ανάδειξης χώρων αναψυχής, πεζοδρομήσεων, αναπλάσεις πλατειών & κοινόχρηστων χώρων, ανάπλασης και αναβάθμισης παλαιάς πόλης Καλαμπάκας & παραδοσιακού οικισμού Καστρακίου, δημιουργία δικτύου ποδηλατοδρόμων, κ.α.

β) οδοποιίας: περιλαμβάνονται έργα συντήρησης του οδικού δικτύου και των οδικών συνδέσεων της έδρας με ΔΔ, αγροτικής & δασικής οδοποιίας, κατασκευής μικρών τεχνικών έργων, διανοίξεις οδών, σήμανσης (κάθετης & οριζόντιας), προστασίας από κατολισθήσεις, κ.α.

γ) κοινωνικών υποδομών: περιλαμβάνει έργα συντήρησης και κατασκευής νέων εγκαταστάσεων σε σχολικά κτίρια, αθλητικές εγκαταστάσεις, παιδικών σταθμών, αναμόρφωσης δημοσίων κτιρίων, δημιουργίας πάρκου κυκλοφοριακής αγωγής, κ.α.

δ) λοιπών υποδομών και εξοπλισμών: περιλαμβάνει έργα κυκλοφοριακών ρυθμίσεων, ηλεκτροφωτισμού της έδρας και των ΔΔ, προμήθεια μηχανολογικού εξοπλισμού και συντήρησης των δημοτικών κτιρίων, δημιουργία δημοτικής συγκοινωνίας, αναβάθμισης & επέκτασης τηλεοπτικής κάλυψης, κ.α.

ε) χωρικών παρεμβάσεων υπερτοπικού χαρακτήρα: περιλαμβάνει μελέτες όπως η σύνδεση των κόμβων της Ε-65 και η σύνδεσή του με την τοπική οικονομία και άλλες που θα συμβάλλουν στην αναπτυξιακή διαδικασία της περιοχής,

στ) νέες υποδομές που αναφέρονται στις τεχνολογίες πληροφορικής και επικοινωνιών: περιλαμβάνει την εγκατάσταση υποδομών ευρυζωνικών δικτύων.

Άξονας Προτεραιότητας 2. Περιβάλλον

Το περιβαλλοντικό πρόβλημα αναδεικνύεται ως ένα από τα σημαντικότερα ζητήματα που θα πρέπει να αντιμετωπίσει η Δημοτική Αρχή. Υπάρχουν έντονα προβλήματα επιβάρυνσης του περιβάλλοντος και συγκεκριμένα του υδροφόρου ορίζοντα, ιδιαίτερα μέσα από την εκτενή χρήση φυτοφαρμάκων, την άναρχη απόρριψη των απορριμμάτων, περιορισμένη εφαρμογή συστημάτων περιβαλλοντικής διαχείρισης από επιχειρήσεις, αυξανόμενες πιέσεις της γης και στο φυσικό περιβάλλον λόγω της διείσδυσης του αστικού στον υπαίθρο χώρο, απειλές στο τοπίο των Μετεώρων, έλλειψη πρασίνου και επαρκούς ελεύθερου δημόσιου χώρου και στις αδυναμίες που παρουσιάζει η περιοχή λόγω της έλλειψης σημαντικών περιβαλλοντικών υποδομών.

Τα έργα & οι δράσεις του άξονα αυτού, ομαδοποιούνται σε δύο μέτρα και συγκεκριμένα σε:

α) υποδομές προστασίας του περιβάλλοντος, με σημαντικότερες την κατασκευή δικτύου αποχέτευσης ακαθάρτων και η δυνατότητα επεξεργασίας των λυμάτων στη μονάδα επεξεργασίας αστικών λυμάτων, καθώς και έργα αντικατάστασης του δικτύου ύδρευσης, αρδευτικά και αντιπλημμυρικά έργα, διευθετήσεις ρεμάτων, έργα αποκατάστασης χωματερής Καλαμπάκας, κ.α.

β) υπηρεσίες προστασίας του περιβάλλοντος, στις οποίες εντάσσονται προγράμματα περιβαλλοντικής εκπαίδευσης, ανακύκλωσης και ενέργειες που σχετίζονται με την ενθάρρυνση για την ανάπτυξη ενεργειών και δράσεων προστασίας του περιβάλλοντος.

Άξονας Προτεραιότητας 3. Τουρισμός - Πολιτισμός

Βασικός στόχος του άξονα αυτού είναι η ανάδειξη δράσεων στον τομέα του τουρισμού-πολιτισμού, όπως είναι μουσεία και εκθετήρια, πολιτιστικές αίθουσες, αναπλάσεις και αναστηλώσεις παραδοσιακών και ιστορικών κτιρίων και κέντρων, καθώς και άλλων κτιρίων συμπεριλαμβανομένης της αποκατάστασης των όψεων των κτιρίων, έργα πρόσβασης και υποδομών επίσκεψης αρχαιολογικών χώρων και μοναστηριών, ενοποίηση πολιτιστικών χώρων κ.α. Επίσης, οι δράσεις-έργα που εντάσσονται στον υπόψη άξονα προτεραιότητας, στοχεύουν στην ενίσχυση ειδικών έργων για την ανάδειξη στοιχείων της πολιτιστικής κληρονομιάς που αποτελούν συγχρόνως σημαντικούς τουριστικούς πόρους. Για παράδειγμα τέτοια στοιχεία της πολιτιστικής κληρονομιάς είναι η ανάδειξη της παλαιάς πόλης Καλαμπάκας και του παραδοσιακού οικισμού του Καστρακίου. Τέλος, οι δράσεις του άξονα αυτού στοχεύουν και στην ανάδειξη φυσικών μνημείων της περιοχής. Με την υλοποίηση των έργων του υπόψη άξονα, αναμένονται ανάδειξη και αξιοποίηση πολιτιστικών πόρων, αύξηση τουρισμού, αύξηση απασχόλησης, βελτίωση εικόνας και ταυτότητας της περιοχής και προστασία αρχιτεκτονικής τυπολογίας περιοχών.

Τα έργα & οι δράσεις του άξονα αυτού, ομαδοποιούνται σε τρία μέτρα και συγκεκριμένα σε:

α) ανάδειξη-αξιοποίηση τουριστικών & πολιτιστικών πόρων, με σημαντικότερες τη δημιουργία χώρων θέας κι αναψυχής σε όλη την περιοχή του Δήμου, την αξιοποίηση της ορεινής ζώνης, τη δημιουργία θεματικού πάρκου στο Δ.Δ. Διάβας, καθώς και τη σήμανση των αναρριχητικών πεδίων των Μετεώρων.

β) υποδομές ανάδειξης τουριστικών πόλων, στις οποίες εντάσσονται η αποκατάσταση κτιρίου αγροτικού συν/μού στο Δ.Δ. Καστρακίου & μετατροπή του σε χώρο πολιτισμού & εκδηλώσεων, την αποκατάσταση του διατηρητέου Δημοτικού Σχολείου Καστρακίου, την κατασκευή teleferic & έργων υποδομής στον οικισμό Κορομηλιάς, την αναβάθμιση του Κέντρου Τουριστικών Πληροφοριών Καλαμπάκας, τη δημιουργία χώρων υποδοχής επισκεπτών, τη δημιουργία σιδηροδρομικού μουσείου, κ.α.

γ) πολιτισμός – ταυτότητα της περιοχής, με προγράμματα δικτύωσης & συνεργασίας πολιτιστικών συλλόγων, ανάδειξη πολιτιστικής ταυτότητας της περιοχής, καθώς και το σχεδιασμό προγράμματος «Δρόμων Τοπικού Πολιτισμού»

Άξονας Προτεραιότητας 4. Κοινωνικές Υποδομές & Υπηρεσίες προς τους Πολίτες

Ο άξονας εστιάζει στη συνέχιση και επέκταση δράσεων που στοχεύουν στην αντιμετώπιση κοινωνικών ζητημάτων που αναφέρονται στην περιοχή του Δήμου Καλαμπάκας. Τα ζητήματα αυτά αφορούν στις ενέργειες κοινωνικών υπηρεσιών για το σύνολο του πληθυσμού του Δήμου, με ιδιαίτερη έμφαση στην ανάδειξη του κοινωνικού προφίλ της τοπικής αυτοδιοίκησης. Επιπλέον, αφορούν και στην κοινωνική ενσωμάτωση των οικονομικών μεταναστών που διαμένουν στην περιοχή, με σκοπό τη βελτίωση των συνθηκών διαβίωσής τους και την εφαρμογή κοινωνικών πολιτικών στον τομέα της υγείας και της απασχόλησης.

Συγκεκριμένα, ο άξονας αυτός ομαδοποιεί τις δράσεις και έργα σε ένα (1) μέτρο και συγκεκριμένα σε:

α) υπηρεσίες κοινωνικής μέριμνας, στις οποίες εντάσσονται ενέργειες κοινωνικής πρόνοιας, αθλητικών δραστηριοτήτων και υγείας.

Άξονας Προτεραιότητας 5. Οικονομία

Το οικονομικό ζήτημα του Δήμου Καλαμπάκας αποτελεί κομβικής σημασίας ζήτημα δεδομένης της οικονομικής υστέρησης που χαρακτηρίζει την ευρύτερη περιοχή. Ως κεντρικό ζητούμενο αναγράφεται η ανάγκη διασύνδεσης των τριών παραγωγικών τομέων της τοπικής οικονομίας, με στόχο την ενίσχυση του εισοδήματος των κατοίκων, καθώς επίσης και η ανάγκη προσαρμογής του πρωτογενούς τομέα στα νέα αναπτυξιακά δεδομένα όπως αυτά προκύπτουν από την εφαρμογή των κατευθύνσεων της νέας ΚΑΠ, και η μείωση της ανεργίας, και ιδιαίτερα των νέων της περιοχής.

Ο άξονας ομαδοποιεί τις ενέργειές του σε τρία (3) μέτρα και συγκεκριμένα:

α) προσαρμογή του πρωτογενούς τομέα, με ενέργειες που αναφέρονται σε προγράμματα ενημέρωσης, πληροφόρησης των αγροτών καθώς και σε αντίστοιχες εκπαίδευσης και κατάρτισης, καθώς και ενέργειες που θα συμβάλλουν στην προώθηση νέων συστημάτων τοπικής ανάπτυξης (νέα συστήματα εμπορίας),

β) απασχόληση και επιχειρηματικότητα, με ενέργειες που σχετίζονται με προγράμματα ανάπτυξης της πολυδραστηριότητας στους αγρότες, προγράμματα ενίσχυσης της επιχειρηματικότητας, ιδιαίτερα στους νέους και τις γυναίκες κ.α.

γ) προώθηση της καινοτομίας – προσέλκυση νέων επενδύσεων, με τη δημιουργία κατάλληλων δομών υποστήριξης και ενίσχυσης της επιχειρηματικότητας ιδιαίτερα με καινοτόμα χαρακτηριστικά, την ενίσχυση των υφιστάμενων επιχειρήσεων κ.α.

Άξονας Προτεραιότητας 6. Τοπική Διακυβέρνηση

Η διοικητική ικανότητα του Δήμου Καλαμπάκας ως οργανισμού συνδέεται σε σημαντικό βαθμό την αποτελεσματικότητά του να ανταποκριθεί στις απαιτήσεις που διαμορφώνονται στη σημερινή εποχή. Η ανάγκη εκσυγχρονισμού του Δήμου καθίσταται απαραίτητη διαδικασία, δεδομένου και του μικρού του μεγέθους, την οποία ο Στρατηγικός προγραμματισμός προτείνει να υλοποιηθεί μέσω τριών (3) μέτρων, και συγκεκριμένα:

α) διοίκηση ολικής ποιότητας. Η ποιότητα και η αποτελεσματικότητα των υπηρεσιών του Δήμου είναι άμεσα συνδεδεμένη με την βελτίωση της εσωτερικής οργάνωσης (κυρίως μέσα από την αναδιοργάνωσή του – νέος ΟΕΥ), της κατάρτισης του συνόλου του ανθρώπινου δυναμικού, την ενσωμάτωση των νέων τεχνολογιών και στην εξασφάλιση της διαχειριστικής του επάρκειας για την προγραμματική περίοδο 2007-2013.

β) βελτίωση υποδομών, στα οποία εντάσσονται η επέκταση – εκσυγχρονισμός υφιστάμενου Διοικητηρίου, η μηχανοργάνωση των υπηρεσιών του Δήμου και η ανέγερση νέου Δημοτικού Μεγάρου.

γ) συνεργασίες – δίκτυα, ιδιαίτερα στα πλαίσια της αναμενόμενης διοικητικής μεταρρύθμισης της τοπικής αυτοδιοίκησης μέσω διαδημοτικών συνεργασιών, καθώς και μέσω της συμμετοχής του Δήμου σε δίκτυα συνεργασίας περιφερειακού, εθνικού και διεθνούς χαρακτήρα.

11. ΜΕΤΡΑ ΚΑΙ ΔΡΑΣΕΙΣ ΤΟΥ ΕΠΙΧΕΙΡΗΣΙΑΚΟΥ ΠΡΟΓΡΑΜΜΑΤΟΣ

Στους πίνακες που ακολουθούν παρουσιάζονται οι άξονες του Επιχειρησιακού Προγράμματος, στα πλαίσια του Στρατηγικού Σχεδιασμού και Προγραμματισμού του, καθώς και η αναλυτική περιγραφή των μέτρων και δράσεων που περιέχουν. Για κάθε δράση έχει προϋπολογισθεί η αναγκαία δαπάνη η οποία είναι ενδεικτική στην παρούσα φάση.

Μετά τη δημοσιοποίηση του παρόντος Στρατηγικού Σχεδιασμού του Επιχειρησιακού Προγράμματος, θα οριστικοποιηθούν τα τελικά σχέδια δράσης τα οποία θα περιλαμβάνουν είτε έργα, είτε διαδικασίες ωρίμανσης έργων, από το σύνολο των παρακάτω δράσεων. Σε αυτά τα Σχέδια Δράσης θα περιλαμβάνονται με ακρίβεια οι απαιτούμενοι προϋπολογισμοί των έργων ή διαδικασιών καθώς και σχετικό χρονοδιάγραμμα υλοποίησής τους, τα οποία και θα υλοποιηθούν μέχρι την ολοκλήρωση της θητείας της δημοτικής αρχής (έτος 2010).

Η οριστικοποίησή τους θα είναι αποτέλεσμα της σύνθεσης του υφιστάμενου προγραμματισμού (πίνακας που ακολουθεί), των έγγραφων προτάσεων από τους τοπικούς φορείς, οργανώσεις και συλλόγους, από τα μέλη του Δημοτικού Συμβουλίου του Δήμου, καθώς και τις κατευθύνσεις της Δημοτικής Αρχής από την Δ.Ο.Ε. Η κατάθεση των έγγραφων προτάσεων θα πρέπει να πραγματοποιηθεί σε χρονικό διάστημα δεκαπέντε ημερών από τη δημοσιοποίηση του εγκεκριμένου Στρατηγικού Σχεδιασμού του Επιχειρησιακού Προγράμματος από το Δημοτικό Συμβούλιο του Δήμου.

ΕΠΙΧΕΙΡΗΣΙΑΚΟ ΠΡΟΓΡΑΜΜΑ ΔΗΜΟΥ ΚΑΛΑΜΠΑΚΑΣ		
Στρατηγικός Σχεδιασμός και Προγραμματισμός		
	ΑΞΟΝΑΣ ΠΡΟΤΕΡΑΙΟΤΗΤΑΣ 1.Αειφόρος Ανάπτυξη & Ποιότητα Ζωής-Ενίσχυση της Ελκυστικότητας του Δήμου	
	Μέτρο 1.1. Αστικές Αναπλάσεις	
ΔΡΑΣΕΙΣ		ΠΡΟΫΠΟΛΟΓΙΣΜΟΣ (€)
1.1.1.	Αισθητικές παρεμβάσεις στην πόλη της Καλαμπάκας και στα Δ.Δ.	250.000,00
1.1.2.	Μελέτη διαμόρφωσης Δημοτικής αγοράς - Παραδοσιακή Αγορά	100.000,00
1.1.3.	Ανάπλαση χώρων Πουλιάνας	10.000,00
1.1.4.	Συντήρηση χώρων αναψυχής Τζέρτζη	10.000,00
1.1.5.	Ανάδειξη περιοχής βρύσης Σωποτού και Ελιές	268.157,00
1.1.6.	Πεζόδρομος - πάρκινγκ Μετεώρων	100.000,00
1.1.7.	Αναπλάσεις – Διαμορφώσεις Κοινοχρήστων Χώρων Δήμου	200.000,00
1.1.8.	Εφαρμογή σχεδίου πόλεως	50.000,00
1.1.9.	Ανάπλαση πλατείας Αύρας	20.000,00
1.1.10.	Ανάπλαση πλατείας Ν. Ζωής	50.000,00
1.1.11.	Διαμορφώσεις –Αναπλάσεις Δ.Δ. Αγίας Παρασκευής – Βυτουμά	20.000,00
1.1.12.	Διαμόρφωση περιβάλλοντος χώρου του Κοινοτικού Καταστήματος Σαρακίνας & συντήρηση	25.000,00

1.1.13.	Συντήρηση και διαμόρφωση κεντρικής πλατείας & αναπαλαίωση των πηγαδιών Δ.Δ. Σαρακίνας	20.000,00
1.1.14.	Αναπαλαίωση ιστορικής γέφυρας Σαρακίνας & διαμόρφωση του περιβάλλοντος χώρου	200.000,00
1.1.15.	Συντήρηση και διαμόρφωση κεντρικής πλατείας Δ.Δ. Σαρακίνας	20.000,00
1.1.16.	Διαμόρφωση & ανάπλαση κοινοχρήστων χώρων στο Δ.Δ. Ορθοβουνίου	6.000,00
	Μέτρο 1.1. Αστικές Αναπλάσεις	
ΔΡΑΣΕΙΣ		ΠΡΟΫΠΟΛΟΓΙΣΜΟΣ (€)
1.1.17.	Διαμόρφωση πλατείας Δ.Δ. Ορθοβουνίου & περιβάλλοντος χώρου	3.000,00
1.1.18.	Διαμορφώσεις - Αναπλάσεις πλατειών και κοινόχρηστων χώρων Δ.Δ. Μεγ. Κερασιάς	15.000,00
1.1.19.	Διαμόρφωση πεζοδρόμου Κοινοτικού Γραφείου Δ.Δ. Μεγ. Κερασιάς	20.000,00
1.1.20.	Ανάπλαση πλατείας & κοινοχρήστων χώρων Δ.Δ. Κρύας Βρύσης	7.000,00
1.1.21.	Μελέτη ανακαίνισης & αποκατάστασης διατηρητέου Δημ. Σχολείου Δ.Δ. Καστρακίου	272.500,00
1.1.22.	Αναπλάσεις – διαμορφώσεις κοινοχρήστων χώρων & μονοπατιών Δ.Δ. Καστρακίου	200.000,00
1.1.23.	Εφαρμογή Σχεδίου Πόλεως Δ.Δ. Καστρακίου	30.000,00
1.1.24.	Μελέτη ανάδειξης παλαιού οικισμού Δ.Δ. Καστρακίου	75.000,00
1.1.25.	Πεζοδρομήσεις στο Δ.Δ. Καστρακίου	20.000,00
1.1.26.	Αναπλάσεις – διαμορφώσεις κοινοχρήστων χώρων Δ.Δ. Διάβας	20.000,00
1.1.27.	Συντήρηση & επισκευή Δημοτικών Κτιρίων στο Δ.Δ. Διάβας	20.000,00
1.1.28.	Διαμορφώσεις - Αναπλάσεις πλατειών και κοινόχρηστων χώρων Δ.Δ. Βλαχάβας	10.000,00
1.1.29.	Συντήρηση & επισκευή Δημοτικών Κτιρίων στο Δ.Δ. Βλαχάβας	5.000,00

1.1.30.	Διαμόρφωση & ανάδειξη κεντρικής πλατείας Δ.Δ. Βλαχάβας	10.000,00
1.1.31.	Ανάπλαση και αναβάθμιση παλαιάς πόλης Καλαμπάκας	1.500.000,00
1.1.32.	Ανάπλαση και αναβάθμιση παλαιού οικισμού Καστρακίου	500.000,00
1.1.33.	Έργα ανάπλασης και αξιοποίησης κοινόχρηστων χώρων όλων των Δ.Δ.	500.000,00
1.1.34.	Δημιουργία δικτύου πεζοδρόμων Καλαμπάκας	1.000.000,00
1.1.35.	Δημιουργία δικτύου ποδηλατοδρόμων Καλαμπάκας- Καστρακίου- Μετεώρων	500.000,00
	Μέτρο 1.2. Οδοποιία	
ΔΡΑΣΕΙΣ		ΠΡΟΫΠΟΛΟΓΙΣΜΟΣ (€)
1.2.1.	Ασφαλτόστρωση οδού Ι. Κωτούλα στο Δ.Δ. Καλαμπάκας	133.500,00
	Μέτρο 1.2. Οδοποιία	
ΔΡΑΣΕΙΣ		ΠΡΟΫΠΟΛΟΓΙΣΜΟΣ (€)
1.2.2.	Βελτίωση δασικής οδοποιίας στο Δ.Δ. Βλαχάβας	60.240,00
1.2.3.	Βελτίωση δασικής οδοποιίας στο Δ.Δ. Διάβας	115.600,00
1.2.4.	Αγροτική οδοποιία στα Δ.Δ. Καστρακίου, Διάβας, Καλαμπάκας	500.000,00
1.2.5.	Έργα οδοποιίας κι έργα υποδομής νέου σχεδίου πόλης Καλαμπάκας	7.500.000,00
1.2.6.	Διάνοιξη εσωτερικών οδών στο Δ.Δ. Βλαχάβας	15.000,00
1.2.7.	Τσιμεντοστρώσεις οδών στο Δ.Δ. Βλαχάβας	15.000,00
1.2.8.	Βελτίωση αγροτικής οδοποιίας στο Δ.Δ. Βλαχάβας	35.000,00
1.2.9.	Βελτίωση δασικών οδών στο Δ.Δ. Βλαχάβας	25.000,00
1.2.10.	Ασφαλτόστρωση οδών στο Δ.Δ. Βλαχάβας	10.000,00

1.2.11.	Κατασκευή οδικής γέφυρας (πλακοσκεπής οχετός) στη θέση «Σταύλος Χασιώτη» στο Δ.Δ. Διάβας	20.000,00
1.2.12.	Διάνοιξη, αμμοχαλικόστρωση, ασφαλτόστρωση, συντήρηση αγροτικής οδοποιίας στο Δ.Δ. Διάβας	80.000,00
1.2.13.	Εσωτερική οδοποιία στο Δ.Δ. Διάβας	20.000,00
1.2.14.	Κάθετη σήμανση οδών στο Δ.Δ. Καστρακίου	5.000,00
1.2.15.	Βελτίωση αγροτικής οδοποιίας στο Δ.Δ. Καστρακίου	35.474,00
1.2.16.	Διαμόρφωση οδού Ακράτου-Μεσοχώρι στο Δ.Δ. Καστρακίου	30.000,00
1.2.17.	Διαμόρφωση οδού προς Άγιο Νικόλαο στο Δ.Δ. Καστρακίου	20.000,00
1.2.18.	Διαμόρφωση εσωτερικής οδοποιίας στο Δ.Δ. Καστρακίου	5.000,00
1.2.19.	Τσιμεντοστρώσεις & επενδύσεις εσωτερικών οδών στο Δ.Δ. Καστρακίου	25.800,00
1.2.20.	Κατασκευή πεζοδρομίων στο Δ.Δ. Καστρακίου	20.000,00
1.2.21.	Βελτίωση & καθαρισμός εσωτερικών οδών στο Δ.Δ. Καστρακίου	9.223,00
1.2.22.	Βελτιώσεις & τσιμεντοστρώσεις εσωτερικής οδοποιίας στο Δ.Δ. Κρύας Βρύσης	10.000,00
1.2.23.	Βελτίωση σύνδεσης με Επαρχιακή Οδό στο Δ.Δ. Κρύας Βρύσης	6.000,00
	Μέτρο 1.2. Οδοποιία	
ΔΡΑΣΕΙΣ		ΠΡΟΫΠΟΛΟΓΙΣΜΟΣ (€)
1.2.24.	Κατασκευή τοίχων αντιστήριξης – προστασία από κατολισθήσεις στο Δ.Δ. Κρύας Βρύσης	10.000,00
1.2.25.	Βελτίωση – συντήρηση αγροτικής οδοποιίας στο Δ.Δ. Κρύας Βρύσης και στον οικισμό Τριφύλλια	31.000,00
1.2.26.	Κάθετη σήμανση δημοτικής οδοποιίας στο Δ.Δ. Κρύας Βρύσης	2.000,00
1.2.27.	Βελτίωση οδού προς Αγία Παρασκευή στο Δ.Δ. Κρύας Βρύσης	50.000,00

1.2.28.	Ασφαλτόστρωση περιφερειακής οδού στο Δ.Δ. Κρύας Βρύσης	50.000,00
1.2.29.	Ασφαλτόστρωση οδών στον οικισμό Τριφύλλια	30.000,00
1.2.30.	Χαλικοστρώσεις – Υποδομές αγροτικής οδοποιίας στο Δ.Δ. Μεγάλης Κερασίας και στο Μουργάνι	11.000,00
1.2.31.	Συντήρηση, αποκατάσταση, βελτίωση, τσιμεντόστρωση Δ.Δ. Μεγ. Κερασίας & Μουργκανίου	25.625,00
1.2.32.	Κατασκευή τοίχων αντιστήριξης – προστασία από κατολισθήσεις στο Δ.Δ. Μεγ. Κερασίας	10.000,00
1.2.33.	Βελτίωση, τσιμεντόστρωση, σήμανση (οριζόντια & κάθετη) εσωτερικής οδοποιίας στο Δ.Δ. Ορθοβουνίου	12.000,00
1.2.34.	Διάνοιξη, βελτίωση οδού προς το κοιμητήριο του Δ.Δ. Ορθοβουνίου	10.000,00
1.2.35.	Αμμοχαλικοστρώσεις, βελτιώσεις αγροτικών οδών στο Δ.Δ. Ορθοβουνίου	40.000,00
1.2.36.	Βελτίωση, συντήρηση οδού προς Ι. Πρόδρομο στο Δ.Δ. Ορθοβουνίου	30.000,00
1.2.37.	Αποκατάσταση – ασφαλτόστρωση εσωτερικής οδοποιίας στο Δ.Δ. Σαρακίνας	20.000,00
1.2.38.	Συντήρηση αγροτικής οδοποιίας στο Δ.Δ. Σαρακίνας	15.000,00
1.2.39.	Ασφαλτόστρωση αγροτικής οδού διασύνδεσης Δ.Δ. Σαρακίνας με την Επαρχ. Οδό Καλαμπάκας - Τρικάλων	150.000,00
1.2.40.	Τσιμεντροστρώσεις, ασφαλτοστρώσεις εσωτερικής οδοποιίας Δ.Δ. Αγ. Παρασκευής & Βυτουμά	50.000,00
1.2.41.	Υποδομές αγροτικής οδοποιίας στο Δ.Δ. Αγ. Παρασκευής	15.000,00
1.2.42.	Τοίχοι αντιστήριξης & αντιμετώπιση κατολισθητικών φαινομένων στο Δ.Δ. Αγ. Παρασκευής	11.000,00
1.2.43.	Ασφαλτοστρώσεις & τσιμεντοστρώσεις εσωτερικών οδών στο Δ.Δ. Αύρας & Ν. Ζωής	20.000,00
1.2.44.	Αγροτική οδοποιία Δ.Δ. Αύρας & Νέας Ζωής	35.355,00
1.2.45.	Κατασκευή τοίχου αντιστήριξης στη Νέα Ζωή	50.000,00
	Μέτρο 1.2. Οδοποιία	

ΔΡΑΣΕΙΣ		ΠΡΟΫΠΟΛΟΓΙΣΜΟΣ (€)
1.2.46.	Βελτίωση οδού Αύρας – Αρσένη	10.000,00
1.2.47.	Διάνοιξη οδού από λατομείο Χατζηγάκη – όρια Δ.Δ. Καλαμπάκας	50.000,00
1.2.48.	Εσωτερική οδοποιία Δ.Δ. Καλαμπάκας	300.000,00
1.2.49.	Οδοποιία σε νέο-εντασσόμενες περιοχές στο σχέδιο πόλης Καλαμπάκας	520.000,00
1.2.50.	Τσιμεντοστρώσεις οδών και κατασκευή κρασπέδων στο Δ.Δ. Καλαμπάκας	75.000,00
1.2.51.	Συντήρηση αγροτικής οδοποιίας στο Δ.Δ. Καλαμπάκας	20.000,00
1.2.52.	Σήμανση οδών Δ.Δ. Καλαμπάκας	50.000,00
	Μέτρο 1.3. Κοινωνικές Υποδομές	
ΔΡΑΣΕΙΣ		ΠΡΟΫΠΟΛΟΓΙΣΜΟΣ (€)
1.3.1.	Κατασκευή, διαμόρφωση, συντήρηση παιδικών χαρών στα Δ.Δ. Βλαχάβας, Διάβας, Καστρακίου, Μεγ. Κερασιάς, Καλαμπάκας	114.000,00
1.3.2.	Συντήρηση Σχολικών κτιρίων Καλαμπάκας	180.000,00
1.3.3.	Συντήρηση Σχολικών κτιρίων Δημοτικών Διαμερισμάτων	120.000,00
1.3.4.	Σχεδιασμός Κέντρου Νεότητας	50.000,00
1.3.5.	Μελέτη & κατασκευή παιδικού σταθμού στο Δ.Δ. Καλαμπάκας	350.000,00
1.3.6.	Μελέτη & κατασκευή νηπιαγωγείου στο Δ.Δ. Καλαμπάκας	600.000,00
1.3.7.	Διαμόρφωση & εκσυγχρονισμός Εκθεσιακού Κέντρου	70.000,00
1.3.8.	Βελτίωση & συντήρηση αθλητικών εγκαταστάσεων Δήμου Καλαμπάκας	350.000,00
1.3.9.	Ολοκλήρωση κατασκευής γηπέδου στο Δ.Δ. Καστρακίου	30.000,00

1.3.10.	Μελέτη & κατασκευή γηπέδου στο Δ.Δ. Κρύας Βρύσης	60.000,00
1.3.11.	Μελέτη & κατασκευή γηπέδου στο Δ.Δ. Μεγ. Κερασίας	10.000,00
1.3.12.	Μελέτη & κατασκευή πολυδύναμου αθλητικού κέντρου	1.200.000,00
	Μέτρο 1.3. Κοινωνικές Υποδομές	
ΔΡΑΣΕΙΣ		ΠΡΟΫΠΟΛΟΓΙΣΜΟΣ (€)
1.3.13.	Επισκευή & συντήρηση αίθουσας πολλαπλών χρήσεων στο Δ.Δ. Σαρακίνας	10.000,00
1.3.14.	Πάρκο Κυκλοφοριακής Αγωγής Καλαμπάκας	70.000,00
1.3.15.	Συντηρήσεις, βελτιώσεις, επεκτάσεις κοιμητηρίων Δήμου Καλαμπάκας	350.000,00
1.3.16.	Τοποθέτηση προστατευτικών κιγκλιδωμάτων για τη διευκόλυνση των πεζών στο Δ.Δ. Καστρακίου	5.000,00
1.3.17.	Αντικατάσταση κουφωμάτων στο Ενιαίο Λύκειο Καλαμπάκας	3.000,00
1.3.18.	Αθλητικά έργα στα Δημοτικά Διαμερίσματα	500.000,00
	Μέτρο 1.4. Λοιπές Υποδομές - Εξοπλισμοί	
ΔΡΑΣΕΙΣ		ΠΡΟΫΠΟΛΟΓΙΣΜΟΣ (€)
1.4.1.	Κυκλοφοριακές Παρεμβάσεις Καλαμπάκας	300.000,00
1.4.2.	Κατασκευή χώρου στάθμευσης στην πόλη της Καλαμπάκας	500.000,00
1.4.3.	Ηλεκτροφωτισμός κεντρικών οδών Καλαμπάκας	440.000,00
1.4.4.	Ηλεκτροφωτισμός οδών Δημοτικών Διαμερισμάτων (Είσοδοι - Έξοδοι)	450.000,00
1.4.5.	Συντήρηση Δημοτικών κτιρίων	350.000,00
1.4.6.	Εκσυγχρονισμός – αναβάθμιση – επέκταση δικτύου τηλεοπτικής κάλυψης. Προμήθεια μηχ/κού εξοπλισμού.	400.000,00
1.4.7.	Οριοθετήσεις, περιφράξεις δημοτικών εκτάσεων.	120.000,00

1.4.8.	Δημοτική συγκοινωνία & διασύνδεση των Δ.Δ.	300.000,00
1.4.9.	Προμήθεια μηχανολογικού εξοπλισμού	500.000,00
	Μέτρο 1.5. Χωρικές Παρεμβάσεις Υπερτοπικού Χαρακτήρα	
ΔΡΑΣΕΙΣ		ΠΡΟΫΠΟΛΟΓΙΣΜΟΣ (€)
1.5.1.	Σχεδιασμός κόμβων της Ε-65 και σύνδεσή του με την τοπική οικονομία	50.000,00
1.5.2.	Μελέτη συμπληρωματικών επενδύσεων στους οδικούς άξονες για τοπική αξιοποίηση	50.000,00
	Μέτρο 1.5. Χωρικές Παρεμβάσεις Υπερτοπικού Χαρακτήρα	
ΔΡΑΣΕΙΣ		ΠΡΟΫΠΟΛΟΓΙΣΜΟΣ (€)
1.5.3.	Πρόγραμμα Διαδημοτικής Συνεργασίας για την διαχείριση των επιφανειακών υδάτων της άνω λεκάνης του Πηνειού	150.000,00
	Μέτρο 1.6. Νέες Υποδομές (ΤΠΕ)	
ΔΡΑΣΕΙΣ		ΠΡΟΫΠΟΛΟΓΙΣΜΟΣ (€)
1.6.1.	Σχεδιασμός & Ανάπτυξη Ευρυζωνικών Δικτύων	700.000,00
1.6.2.	Σχεδιασμός εγκατάστασης Οπτικών ινών	100.000,00
1.6.3.	Σχεδιασμός εφαρμογών παροχής υπηρεσιών με νέες υποδομές (Ψηφιακός Δήμος)	100.000,00
	ΑΞΟΝΑΣ ΠΡΟΤΕΡΑΙΟΤΗΤΑΣ 2. Περιβάλλον	
	Μέτρο 2.1. Προστασία & Ανάδειξη Φυσικού Περιβάλλοντος	
ΔΡΑΣΕΙΣ		ΠΡΟΫΠΟΛΟΓΙΣΜΟΣ (€)

2.1.1.	Αποχέτευση Ι.Μ. Μετεώρων	960.000,00
2.1.2.	Δίκτυο ύδρευσης Αγ. Παρασκευής	250.000,00
2.1.3.	Αντικατάσταση δικτύου ύδρευσης Ε.Ο. Τρικάλων - Καλαμπάκας	71.000,00
2.1.4.	Επέκταση & αντικατάσταση του δικτύου ύδρευσης της Καλαμπάκας	5.057.500,00
2.1.5.	Δίκτυο αποχέτευσης ακαθάρτων Καστρακίου	2.820.300,00
2.1.6.	Δίκτυο αποχέτευσης ακαθάρτων & όμβριων Δ.Δ. Διάβας	3.332.000,00
2.1.7.	Δίκτυα αποχέτευσης ακαθάρτων και όμβριων νέο-εντασσόμενων περιοχών Καλαμπάκας	6.961.500,00
2.1.8.	Αντικατάσταση δικτύου ύδρευσης Δ.Δ. Μεγ. Κερασιάς	300.000,00
2.1.9.	Αποκατάσταση – ανάδειξη πλατανόδασους Διάβας	1.000.000,00
2.1.10.	Ανάπλαση & αξιοποίηση της κοίτης του Πηνειού ποταμού	1.500.000,00
	Μέτρο 2.1. Προστασία & Ανάδειξη Φυσικού Περιβάλλοντος	
ΔΡΑΣΕΙΣ		ΠΡΟΫΠΟΛΟΓΙΣΜΟΣ (€)
2.1.11.	Κατασκευή δικτύων άρδευσης του Δ.Δ. Αύρας	500.000,00
2.1.12.	Κατασκευή δικτύων αποχέτευσης οικισμού Κορομηλιάς	300.000,00
2.1.13.	Κατασκευή δικτύων αποχέτευσης στο Δ.Δ. Σαρακήνας	1.850.000,00
2.1.14.	Αποχέτευση όμβριων Δημοτικών Διαμερισμάτων	1.000.000,00
2.1.15.	Υδρομαστεύσεις Πηγών– Ανορύξεις Γεωτρήσεων	220.000,00
2.1.16.	Αποχέτευση ακαθάρτων Δημοτικών Διαμερισμάτων	2.500.000,00
2.1.17.	Αρδευτικά έργα	950.000,00

2.1.18.	Αντιπλημμυρικά έργα	420.000,00
2.1.19.	Έργα προστασίας περιβάλλοντος	220.000,00
2.1.20.	Διευθετήσεις – Διαμορφώσεις ρεμάτων	450.000,00
2.1.21.	Έργα αποκατάστασης χωματερής Καλαμπάκας	800.000,00
2.1.22.	Προμήθεια κάδων απορριμμάτων	220.000,00
2.1.23.	Βελτίωση, επέκταση σταθμού μεταφόρτωσης απορριμμάτων	300.000,00
2.1.24.	Σχεδιασμός δικτύου αποχέτευσης & βιολογικού καθαρισμού στο Δ.Δ. Αύρας	50.000,00
2.1.25.	Σχεδιασμός λιμνοδεξαμενών	100.000,00
	Μέτρο 2.2. Υπηρεσίες Προστασίας Περιβάλλοντος	
ΔΡΑΣΕΙΣ		ΠΡΟΫΠΟΛΟΓΙΣΜΟΣ (€)
2.2.1.	Σχεδιασμός & εφαρμογή προγράμματος Ανακύκλωσης	1.000.000,00
2.2.2.	Πρόγραμμα Περιβαλλοντικής εκπαίδευσης Α' βάθμιας & Β' βάθμιας εκπαίδευσης	500.000,00
2.2.3.	Ολοκληρωμένο πρόγραμμα προστασίας προστατευμένων περιοχών	500.000,00
2.2.4.	Σχεδιασμός & εφαρμογή προγράμματος παρακολούθησης της ρύπανσης	500.000,00
	Μέτρο 2.2. Υπηρεσίες Προστασίας Περιβάλλοντος	
ΔΡΑΣΕΙΣ		ΠΡΟΫΠΟΛΟΓΙΣΜΟΣ (€)
2.2.5.	Πρόγραμμα ορθολογικής διαχείρισης των νερών για αρδευτικούς σκοπούς	50.000,00
2.2.6.	Ενθάρρυνση της δημιουργίας Μη Κυβερνητικών Οργανώσεων για την προστασία του περιβάλλοντος	30.000,00
	ΑΞΟΝΑΣ ΠΡΟΤΕΡΑΙΟΤΗΤΑΣ 3. Τουρισμός - Πολιτισμός	

	Μέτρο 3.1. Ανάδειξη – Αξιοποίηση Τουριστικών & Πολιτιστικών Πόρων	
	ΔΡΑΣΕΙΣ	ΠΡΟΫΠΟΛΟΓΙΣΜΟΣ (€)
3.1.1.	Δημιουργία χώρων θέας και αναψυχής στο Δ.Δ. του Δήμου Καλαμπάκας	300.000,00
3.1.2.	Αναπλάσεις & διαμόρφωση χώρων αναψυχής στα Δ.Δ.	540.000,00
3.1.3.	Μελέτη αξιοποίησης ορεινής ζώνης Δήμου Καλαμπάκας	100.000,00
3.1.4.	Σχεδιασμός θεματικού πάρκου στο Δ.Δ. Διάβας	45.000,00
3.1.5.	Σήμανση αναρριχητικών πεδίων Μετεώρων	75.000,00
	Μέτρο 3.2. Δημιουργία Υποδομών Ανάδειξης Τουριστικών Πόλων	
	ΔΡΑΣΕΙΣ	ΠΡΟΫΠΟΛΟΓΙΣΜΟΣ (€)
3.2.1.	Αποκατάσταση κτιρίου Αγροτικού Συνεταιρισμού στο Δ.Δ. Καστρακίου και μετατροπή του σε χώρο πολιτισμού και εκδηλώσεων	300.000,00
3.2.2.	Αποκατάσταση του διατηρητέου Δημοτικού Σχολείου στο Δ.Δ. Καστρακίου & μετατροπή του σε πρότυπο κέντρο προώθησης & προβολής της πολιτιστικής & θρησκευτικής κληρονομιάς της περιοχής των Μετεώρων	1.000.000,00
3.2.3.	Σχεδιασμός & κατασκευή teleferic και έργων υποδομής στον οικισμό Κορομηλιάς	1.000.000,00
3.2.4.	Αναβάθμιση του Κέντρου Τουριστικών Πληροφοριών Καλαμπάκας	300.000,00
3.2.5.	Χώροι υποδοχής επισκεπτών	350.000,00
3.2.6.	Εκσυγχρονισμός και συντήρηση Μουσείου Καλαμπάκας	190.000,00
3.2.7.	Ίδρυση & λειτουργία Σιδηροδρομικού Μουσείου	850.000,00
	Μέτρο 3.2. Δημιουργία Υποδομών Ανάδειξης Τουριστικών Πόλων	
	ΔΡΑΣΕΙΣ	ΠΡΟΫΠΟΛΟΓΙΣΜΟΣ (€)

3.2.8.	Διάδρομοι Σύνδεσης της Καλαμπάκας με πολιτιστικούς, ιστορικούς και Αρχαιολογικούς χώρους- Δίκτυο Πολιτισμού	1.000.000,00
	Μέτρο 3.3. Πολιτισμός – Ταυτότητα της Περιοχής	
ΔΡΑΣΕΙΣ		ΠΡΟΫΠΟΛΟΓΙΣΜΟΣ (€)
3.3.1.	Πρόγραμμα δικτύωσης και συνεργασίας Πολιτιστικών Συλλόγων	50.000,00
3.3.2.	Ανάδειξη πολιτιστικής ταυτότητας της περιοχής	300.000,00
3.3.3.	Σχεδιασμός Πολιτιστικών δρώμενων	50.000,00
3.3.4.	Επανασχεδιασμός Τοπικού Καρναβαλιού και σύνδεση με τα Δημοτικά Διαμερίσματα	100.000,00
3.3.5.	Πρόγραμμα «Δρόμοι Τοπικού Πολιτισμού»	50.000,00
	ΑΞΟΝΑΣ ΠΡΟΤΕΡΑΙΟΤΗΤΑΣ 4. Κοινωνικές Υποδομές & Υπηρεσίες προς τους Πολίτες	
	Μέτρο 4.1. Υπηρεσίες Κοινωνικής Μέριμνας	
ΔΡΑΣΕΙΣ		ΠΡΟΫΠΟΛΟΓΙΣΜΟΣ (€)
4.1.1.	Πρόγραμμα «Βοήθεια στο σπίτι»	500.000,00
4.1.2.	Πρόγραμμα «Τρίτη Ηλικία» - Διεύρυνση δραστηριοτήτων ΚΑΠΗ	200.000,00
4.1.3.	Πρόγραμμα «Κοινωνική και Επαγγελματική ενσωμάτωση ΑΜΕΑ»	200.000,00
4.1.4.	Πρόγραμμα «Υποστήριξη ανέργων και γυναικών»	200.000,00
4.1.5.	Πρόγραμμα «Μαζικός Αθλητισμός»	200.000,00
4.1.6.	Πρόγραμμα «Τοπικό Κοινωνικό Ταμείο Αλληλεγγύης»	200.000,00
4.1.7.	Πρόγραμμα «Προληπτικής Ιατρικής»	200.000,00

4.1.8.	Πρόγραμμα προώθησης καταναλωτικού κινήματος για την ενίσχυση της τοπικής αγοράς και την προστασία του καταναλωτικού κοινού	50.000,00
	ΑΞΟΝΑΣ ΠΡΟΤΕΡΑΙΟΤΗΤΑΣ 5. Οικονομία	
	Μέτρο 5.1. Προσαρμογή του Πρωτογενούς Τομέα	
ΔΡΑΣΕΙΣ		ΠΡΟΫΠΟΛΟΓΙΣΜΟΣ (€)
5.1.1.	Πρόγραμμα ενημέρωσης - πληροφόρησης των αγροτών	300.000,00
5.1.2.	Πρόγραμμα εκπαίδευσης και κατάρτισης των αγροτών	400.000,00
5.1.3.	Δημιουργία πιλοτικού - επιδεικτικού αγροκτήματος νέων καλλιεργειών και μεθόδων	2.000.000,00
5.1.4.	Σχεδιασμός και προώθηση νέων συστημάτων τοπικής εμπορίας	100.000,00
	Μέτρο 5.2. Απασχόληση & Επιχειρηματικότητα	
ΔΡΑΣΕΙΣ		ΠΡΟΫΠΟΛΟΓΙΣΜΟΣ (€)
5.2.1.	Πρόγραμμα ενίσχυσης πολύ-δραστηριότητας αγροτών	1.000.000,00
5.2.2.	Πρόγραμμα ενίσχυσης γυναικείας απασχόλησης	1.000.000,00
5.2.3.	Πρόγραμμα ενίσχυσης για την δημιουργία επιχειρήσεων από νέους άνεργους	1.000.000,00
5.2.4.	Πρόγραμμα ενίσχυσης μικρών και πολύ μικρών επιχειρήσεων	1.000.000,00
5.2.5.	Σχεδιασμός προγράμματος νέων ευκαιριών απασχόλησης	50.000,00
5.2.6.	Σχεδιασμός προγράμματος "Κοινωνικής Επιχειρηματικότητας"	50.000,00
	Μέτρο 5.3. Προώθηση της Καινοτομίας – Προσέλκυση Νέων Επενδύσεων	
ΔΡΑΣΕΙΣ		ΠΡΟΫΠΟΛΟΓΙΣΜΟΣ (€)

5.3.1.	Δημιουργία γραφείου προώθησης της επιχειρηματικότητας	300.000,00
5.3.2.	Προώθηση της καινοτομίας στις υπάρχουσες επιχειρήσεις	1.000.000,00
5.3.3.	Προσέλκυση νέων επενδύσεων σε τομείς αιχμής της γεωργικής παραγωγής - Παραγωγή ενέργειας από νέες καλλιέργειες	5.000.000,00
5.3.4.	Επενδύσεις παραγωγής ενέργειας από ανανεώσιμες πηγές	5.000.000,00
5.3.5.	Μελέτη εκσυγχρονισμού Δημοτικών Σφαγείων	50.000,00
	Μέτρο 5.3. Προώθηση της Καινοτομίας – Προσέλκυση Νέων Επενδύσεων	
ΔΡΑΣΕΙΣ		ΠΡΟΫΠΟΛΟΓΙΣΜΟΣ (€)
5.3.6.	Πρόγραμμα «Εταιρικής Κοινωνικής Ευθύνης» επιχειρήσεων για ενίσχυση του Τοπικού Ταμείου Αλληλεγγύης	50.000,00
	ΑΞΟΝΑΣ ΠΡΟΤΕΡΑΙΟΤΗΤΑΣ 6. ΤΟΠΙΚΗ ΔΙΑΚΥΒΕΡΝΗΣΗ	
	Μέτρο 6.1. Διοίκηση Ολικής Ποιότητας	
ΔΡΑΣΕΙΣ		ΠΡΟΫΠΟΛΟΓΙΣΜΟΣ (€)
6.1.1.	Εγκατάσταση Συστήματος Ποιότητας - Διαχειριστικής επάρκειας για το ΕΣΠΑ 2007-2013	20.000,00
6.1.2.	Επιμόρφωση αιρετών	25.000,00
6.1.3.	Επιμόρφωση στελεχών	45.000,00
6.1.4.	Δημιουργία γραφείου προγραμματισμού και ανάπτυξης	200.000,00
6.1.5.	Σχεδιασμός νέου Εσωτερικού Οργανισμού Υπηρεσιών	50.000,00
6.1.6.	Σύγχρονο σύστημα διαχείρισης παραπόνων και αιτημάτων των δημοτών	50.000,00
6.1.7.	Ενσωμάτωση νέων τεχνολογιών και εργαλείων στη Διοίκηση του Δήμου	1.000.000,00

	Μέτρο 6.2. Βελτίωση Υποδομών	
ΔΡΑΣΕΙΣ		ΠΡΟΫΠΟΛΟΓΙΣΜΟΣ (€)
6.2.1.	Επέκταση – εκσυγχρονισμός υφιστάμενου Διοικητηρίου	500.000,00
6.2.2.	Μηχανοργάνωση Δημοτικών Υπηρεσιών	40.000,00
6.2.3.	Ανέγερση Δημοτικού Μεγάρου	1.500.000,00
	ΜΕΤΡΟ 6.3. Συνεργασίες - Δίκτυα	
ΔΡΑΣΕΙΣ		ΠΡΟΫΠΟΛΟΓΙΣΜΟΣ (€)
6.3.1.	Πρόγραμμα διαδημοτικών συνεργασιών εν όψει του Καποδίστρια 2	100.000,00
6.3.2.	Συμμετοχή σε Περιφερειακά Δίκτυα Συνεργασίας	100.000,00
	ΜΕΤΡΟ 6.3. Συνεργασίες - Δίκτυα	
ΔΡΑΣΕΙΣ		ΠΡΟΫΠΟΛΟΓΙΣΜΟΣ (€)
6.3.3.	Συμμετοχή σε Εθνικά Δίκτυα συνεργασίας	300.000,00
6.3.4.	Συμμετοχή σε Διεθνή Δίκτυα Συνεργασίας	600.000,00
ΣΥΝΟΛΟ ΕΠΙΧΕΙΡΗΣΙΑΚΟΥ ΠΡΟΓΡΑΜΜΑΤΟΣ		78.947.774,00

* Οι προϋπολογισμοί είναι ενδεικτικοί και θα οριστικοποιηθούν στην τελική φάση για την συγγραφή του σχεδίου δράσης

Πηγές Επιχειρησιακού Προγράμματος Δήμου Καλαμπάκας

Για την κατάρτιση του Επιχειρησιακού Προγράμματος του Δήμου Καλαμπάκας, έγινε προσπάθεια σύνθεσης εθνικών κειμένων και Ταμειακών Επιχειρησιακών Προγραμμάτων που ενσωματώνουν τις ευρωπαϊκές στρατηγικές και κατευθύνσεις.

Συγκεκριμένα πηγές κειμένων –προγραμμάτων (εθνικών, ευρωπαϊκών και περιφερειακών πολιτικών και στόχων) αποτέλεσαν:

- Γενικό Πλαίσιο Χωροταξικού Σχεδιασμού και Αειφόρου Ανάπτυξης (Γ.Π.Χ.Σ.Α.Α. , Υ.Π.Ε.Χ.Ω.Δ.Ε., Φεβρουάριος 2008)
- Επιχειρησιακό Πρόγραμμα Χωρικής Ενότητας Θεσσαλίας, Στερεάς Ελλάδας, Ηπείρου (ΧΕ ΘΣΗ, ΠΕΠ Θεσσαλίας-Στερεάς-Ηπείρου, Μάρτιος 2007)
- Στρατηγικό Σχέδιο Ανάπτυξης Νομού Τρικάλων (Σεπτέμβριος 2006)
- Η Ελληνική Στρατηγική για την Βιώσιμη Ανάπτυξη (Υ.Π.Ε.Χ.Ω.Δ.Ε.)
- Επιχειρησιακό Πρόγραμμα Περιβάλλον και Αειφόρος Ανάπτυξη 2007-2013
- Εθνικό Πρόγραμμα Διαχείρισης Υδάτινων Πόρων, Υ.Π.Ε.Χ.Ω.Δ.Ε)
- Εθνική Στρατηγική για την Βιώσιμη Ανάπτυξη
- Έκθεση για τις προοπτικές της γεωργίας και της κτηνοτροφίας στην Περιφέρεια Θεσσαλίας από τις επιδράσεις της Νέας ΚΑΠ (Υπουργείο Αγροτικής Ανάπτυξης και Τροφίμων, Σεπτέμβριος 2007)
- Μελέτη ολοκληρωμένου Προγράμματος Ανάπτυξης Αγροτικού χώρου της Ορεινής Περιοχής Καλαμπάκας (ANENT,)
- Πρόγραμμα Αγροτικής Ανάπτυξης της Ελλάδας (Π.Α.Α. Υπουργείο Αγροτικής Ανάπτυξης και Τροφίμων)
- Ε.Π. Διοικητικής Μεταρρύθμισης
- Περιφέρεια Θεσσαλίας (Η φυσιογνωμία της Περιφέρειας Θεσσαλίας)
- Στρατηγική του Ευρωπαϊκού Κοινωνικού Ταμείου για την Απασχόληση (ΕΚΤ)
- Αναπτυξιακές Δυνατότητες Ανάλυση Αγοράς Εργασίας, Διάγνωση Αναγκών και Προτάσεις Πολιτικής για τους νομούς Τρικάλων- Καρδίτσας (Φεβρουάριος 2004).
- Μελέτη Ορεινής Καλαμπάκας (ANENT,2002)
- Μελέτη Τουριστικής Ανάπτυξης Περιφέρειας Θεσσαλίας (Περιοχή Καλαμπάκας-Μετεώρων, 2003)
- Οικονομοτεχνική μελέτη για την ΔΕΥΑΚ (ΚΕΝΑΚΑΠ,2005)
- Τοπικό Πρόγραμμα Μετεώρων-Καστρακίου (ΚΕΝΑΚΑΠ, 1997)

Στατιστικά Στοιχεία-Λοιπά στοιχεία

- Economics : Οι Νομοί της Ελλάδας
- ΕΣΥΕ
- ΟΑΕΔ
- Eurostat
- ICAP
- ΠΑΕΠ
- Επιμελητήριο Τρικάλων
- Διεύθυνση Αγροτικής Ανάπτυξης Νομαρχιακής Αυτοδιοίκησης Τρικάλων
- Δήμος Καλαμπάκας
- Δασαρχείο Καλαμπάκας
- Αναπτυξιακή Τρικάλων- ΚΕΝΑΚΑΠ Α.Ε
- Οικονομική ανάλυση της ICAP για την Περιφέρεια Θεσσαλίας
- Ιστοσελίδα Δήμου Καλαμπάκας

Πίνακες Επιχειρησιακού Προγράμματος Δήμου Καλαμπάκας

Πίνακας 1.1 Δείκτες ευημερίας Περιφέρειας Θεσσαλίας 2005(economics, οι Νομοί της Ελλάδας)

Πίνακας 1.2 Δείκτες ευημερίας Ν. Τρικάλων

Πίνακας 1.3 Εξέλιξη της Ανεργίας στην Δυτική Θεσσαλία και στον Νομό Τρικάλων

Πίνακας 1.4 Διάρκεια ανεργίας Ν. Τρικάλων

Πίνακας 1.5 Σύνθεση ανεργίας ανά εκπαιδευτικό επίπεδο

Πίνακας 1.6 Σύνθεση ανεργίας ανα επαγγελματική κατηγορία

Πίνακας 1.7 Σύνθεση ανεργίας ανά ηλικιακή ομάδα

Πίνακας 2.1. Έκταση σε τ.χιλ. ανά Δ.Δ

Πίνακας 2.2 Πληθυσμιακή πυκνότητα Δήμου Καλαμπάκας

Πίνακας 2.3 Εξέλιξη πραγματικού πληθυσμού Δ. Καλαμπάκας ανά Δ.Δ.(2001-1971)

Πίνακας 2.4 Κατανομή πληθυσμού ανά ηλικιακή κατηγορία Δ. Καλαμπάκας

Πίνακας 2.5 Δημογραφικοί δείκτες Δ. Καλαμπάκας

Πίνακας 2.6 Σύνθεση του πραγματικού πληθυσμού ανά φύλλο 2001

Πίνακας 2.7 Σύνθεση του πληθυσμού ανά εκπαιδευτικό επίπεδο 2001

Πίνακας 2.8 Σύνθεση του πληθυσμού ανά εκπαιδευτικό επίπεδο 1991

Πίνακας 3.1 Κατανομή χρήσεων γης 2001

Πίνακας 3.2 Πίνακας πληρότητας κατά Δ.Δ. και κατά μήνα για το έτος 2006

Πίνακας 3.3 Πίνακας αριθμού διανυκτερεύσεων και Μέσου όρου πληρότητας τουριστικών καταλυμάτων

Πίνακας 4.1 Οικονομικώς ενεργοί, άνεργοι, μη ενεργός πληθυσμός Δ. Καλαμπάκας

Πίνακας 4.2 Μεταβολή ποσοστών ανεργίας

Πίνακας 4.3 Διάρθρωση απασχόλησης οικονομικώς ενεργών ανά τομέα παραγωγής

Πίνακας 4.4 Αριθμός εκμεταλλεύσεων-εκτάσεων Δ. Καλαμπάκας

Πίνακας 4.5 Κατανομή γεωργικής γης ανά είδος καλλιέργειας και ανά Δ.Δ.

Πίνακας 4.6 Παραγωγή αροτριάων καλλιεργειών του Δ. Καλαμπάκας 2000-2005

Πίνακας 4.7 Παραγωγή δενδροκομικών προϊόντων Δ. Καλαμπάκας 2000-2005

Πίνακας 4.8 Πίνακας βιολογικών καλλιεργειών Δ. Καλαμπάκας 2007

Πίνακας 4.9 Εκμεταλλεύσεις και αριθμός αιγοπροβάτων ανά Δ.Δ.

Πίνακας 4.10 Εκμεταλλεύσεις και αριθμός βοειδών ανά Δ.Δ.

Πίνακας 4.11 Εκμεταλλεύσεις και αριθμός χοιρινών ανά Δ.Δ.

Πίνακας 4.12 Κτηνοτροφικά προϊόντα Δ. Καλαμπάκας 2000-2005

Πίνακας 4.13 Κατανομή δασών Δ. Καλαμπάκας κατά εδαφοπονική εκμετάλλευση

Πίνακας 4.14 Εξισωτική αποζημίωση ανά Δ.Δ. Δήμου Καλαμπάκας

Πίνακας 4.15 Μητρώο επιχειρήσεων ανά κλάδο Οικονομικής Δραστηριότητας , με τον μεγαλύτερο τζίρο 2001

Πίνακας 4.16 Μητρώο επιχειρήσεων ανά Δ.Δ. Δήμου Καλαμπάκας

Πίνακας 4.17 Τουριστικές Υποδομές Δ. Καλαμπάκας